

**ข่าว**  
**ประจำสัปดาห์ที่ 1 ของเดือนมิถุนายน 2565 (30 พ.ค. - 3 มิ.ย. 2565)**

	2562/63	2563/64	2564/65	2565/66	Δ %
- โลก <sup>1)</sup>	767.78	783.55	789.02	791.74	0.34
- ไทย <sup>2)</sup>	28.60	31.73	32.55	30.03	-
- นาปี <sup>3)</sup>	24.05	26.42	<sup>8)26.02</sup>	<sup>10)25.57</sup>	-1.74
ข้าวเจ้าหอมมะลิ	7.24	8.44	8.27	8.28	0.13
ข้าวเจ้าหอมจังหวัด	1.41	1.41	1.47	0.82	-43.83
ข้าวเจ้าปทุมธานี 1	1.31	1.24	1.21	1.20	-0.99
ข้าวเจ้าอื่นๆ	8.61	9.05	8.86	9.13	3.12
ข้าวเหนียว	5.48	6.28	6.22	5.97	-4.01
ข้าวอื่นๆ (ตลาดเฉพาะ) <sup>7)</sup>	N/A	N/A	N/A	0.16	-
- นาปรัง	4.55	5.31	<sup>9) 6.53</sup>	<sup>10) 4.47</sup>	-
ข้าวเจ้าปทุมธานี 1	0.45	0.43	0.54	0.56	4.26
ข้าวเจ้าอื่นๆ	3.59	4.30	5.39	3.78	-29.83
ข้าวเหนียว	0.51	0.58	0.60	0.11	-81.33
ข้าวอื่นๆ (ตลาดเฉพาะ) <sup>7)</sup>	N/A	N/A	N/A	0.01	-

เนื้อที่เพาะปลูก <sup>2)</sup> (ล้านไร่)	68.54	70.78	72.71	<sup>10) 66.28</sup>	-8.85
- นาปี	61.20	62.44	62.60	59.42	-5.08
- นาปรัง	7.34	8.34	10.11	6.86	-32.19
เนื้อที่เก็บเกี่ยว <sup>2)</sup> (ล้านไร่)	61.33	68.40	69.21	N/A	-
- นาปี	54.11	60.09	59.14	N/A	-
- นาปรัง	7.22	8.31	10.07	N/A	-

ผลผลิตต่อเนื้อที่เก็บเกี่ยว <sup>2)</sup> (กก.)	538	540	544	<sup>10) 453</sup>	-16.73
- นาปี	445	440	440	430	-2.27
- นาปรัง	631	639	648	652	0.62

การใช้ภายในประเทศ <sup>3)</sup> (ลค.รป.)	17.10	17.09	17.69	16.88	-4.58
--	-------	-------	-------	-------	-------

ช่วงออกสู่ตลาด / แหล่งผลิตสำคัญ	- นาปี ส.ค. - เม.ย. อุบลราชธานี นครราชสีมา ร้อยเอ็ด สุรินทร์				
- นาปรัง	ก.พ. - ต.ค. สุพรรณบุรี พิษณุโลก พิจิตร นครสวรรค์ อุทัย				

การขึ้นทะเบียนเกษตรกร	รอบ 1	4.68	ล้านครัวเรือน		
ปีการเพาะปลูก 2564/65 <sup>4)</sup>	รอบ 2	0.42	ล้านครัวเรือน		

การส่งออก (ปีปฏิทิน)	ปี 2562	ปี 2563	ปี 2564	ปี 2565	Δ %
ปริมาณส่งออก <sup>5)</sup> (ล้านตัน ขส.)	7,584	5,734	6,117	N/A	-
มูลค่าส่งออก <sup>5)</sup> (ล้านบาท)	130,585	116,043	107,758	N/A	-
(ล้าน \$US)	4,207	3,731	3,400	N/A	-

- ปริมาณส่งออก <sup>5)</sup> (ล้านตัน ขส.)		1,820	2,905	59.62
- มูลค่าส่งออก <sup>5)</sup> (ล้านบาท)		35,116	50,321	43.30
(ล้าน \$US)		1,166	1,528	31.05
- ราคาเฉลี่ย <sup>5)</sup> (รพส/ตัน)		641	526	-17.89

ประเทศคู่ค้า	สหรัฐอเมริกา อีรัก จีน แอฟริกาใต้ฮ่องกง				
ประเทศคู่แข่ง	ญี่ปุ่น แคนาดา เยอรมัน แองโกลา เซนกาลเวียดนาม อินเดียน ปากีสถาน จีน กัมพูชา				

ที่มา: <sup>1)</sup> USDA ณ มีนาคม 2564 <sup>2)</sup> สำนักเกษตรปฏิบัติการเกษตร <sup>3)</sup> การประชุมกำหนดความต้องการใช้ข้าว <sup>4)</sup> กรมส่งเสริมการเกษตร ณ วันที่ 5 พฤษภาคม 2565 <sup>5)</sup> กรมศุลกากร <sup>6)</sup> กรมการค้าต่างประเทศ <sup>7)</sup> ข้อมูลทางการ ณ มกราคม 2565 โดยสำนักเกษตรปฏิบัติการเกษตร <sup>8)</sup> ข้อมูลทางการ ณ กุมภาพันธ์ 2565 โดยสำนักเกษตรปฏิบัติการเกษตร <sup>9)</sup> แผนการผลิตข้าว ปี 2565/66 โดยการกรมการพาณิชย์ <sup>10)</sup> ข้าวอื่นๆ หมายถึง ข้าว กข43 ข้าวอินทรีย์ และข้าว

**สถานการณ์ปัจจุบัน**

**ข้าวเปลือกหอมมะลิ** ราคาปรับตัวลดลงจากสัปดาห์ก่อนที่ต้นและ 14,500 - 16,200 บาท เป็นต้นและ 14,500 - 16,000 บาท **ข้าวเปลือกเหนียวเมล็ดยาว** ราคาปรับตัวลดลงจากสัปดาห์ก่อนที่ต้นและ 9,800 - 11,000 บาท เป็นต้นและ 9,800 - 10,800 บาท เนื่องจากผู้ประกอบการมีสต็อกเพียงพอต่อความต้องการใช้แล้ว จึงชะลอการรับซื้อ โดยเฉพาะข้าวเปลือกเหนียว ซึ่งเป็นช่วงผลผลิตหน้าปรังออกสู่ตลาด **ข้าวเปลือกเจ้า** ราคาลงที่จากสัปดาห์ก่อนที่ต้นและ 9,000 - 9,700 บาท **ข้าวเปลือกปทุมธานี** ราคาลงที่จากสัปดาห์ก่อนที่ต้นและ 11,000 - 12,000 บาท

**แนวโน้ม**

**ข้าวเปลือกเจ้า** มีแนวโน้มราคาปรับตัวเพิ่มขึ้น เนื่องจากผู้ส่งออกมีความต้องการรับซื้อข้าวขาวเพื่อส่งมอบให้กับคู่ค้าต่างประเทศ เนื่องจากราคาส่งออกสามารถแข่งขันในตลาดโลกได้ ซึ่งเป็นปัจจัยบวกให้ความต้องการรับซื้อข้าวเปลือกมีแนวโน้มเพิ่มขึ้นตามไปด้วย **ข้าวเปลือกหอมมะลิ ข้าวเปลือกเหนียวเมล็ดยาว** และ **ข้าวเปลือกปทุมธานี** มีแนวโน้มราคาทรงตัวอยู่ในเกณฑ์ดี

**สถานการณ์ข้าวเปลือก ปีการเพาะปลูก 2565/66**

กระทรวงเกษตรและสหกรณ์ประกาศพื้นที่เป้าหมายส่งเสริมการปลูกข้าว ปี 2565/66 รอบที่ 1 จำนวน 59.42 ล้านไร่ รอบที่ 2 จำนวน 6.86 ล้านไร่

**มาตรการช่วยเหลือเกษตรกรและรักษาเสถียรภาพราคาข้าว ปีการผลิต 2564/65**

- ด้านการผลิต** จำนวน 7 แผนงาน ได้แก่
  - 1) การจัดการปัจจัยการผลิต
  - 2) การเพิ่มประสิทธิภาพการผลิตข้าว
  - 3) การควบคุมปริมาณการผลิตข้าว
  - 4) การพัฒนาชาวนาให้เป็น Smart Farmer
  - 5) การวิจัยและพัฒนาข้าว
  - 6) การประกันภัยพืชผล
  - 7) การส่งเสริมการสร้างยุ้งฉางให้เกษตรกรและสถาบันเกษตรกรทั่วประเทศ (รัฐชดเชยดอกเบี้ยร้อยละ 3)
- ด้านการตลาด** ได้แก่
  - 1) โครงการประกันรายได้เกษตรกรผู้ปลูกข้าว (จ่ายเงินชดเชยให้กับเกษตรกรแล้ว 33 งวด จำนวน 4.675 ล้านครัวเรือน วงเงิน 86,165.58 ล้านบาท)

**มาตรการคู่ขนานเพื่อรักษาเสถียรภาพราคาข้าวเปลือก**

- 1) โครงการชดเชยดอกเบี้ยให้ผู้ประกอบการค้าข้าวในการเก็บสต็อก (มีผู้เข้าร่วมโครงการ 213 ราย 46 จังหวัด จำนวน 10 ธนาคาร วงเงินกู้ 55,364.10 ล้านบาท เก็บสต็อกแล้ว 2.695 ล้านตัน)
- 2) โครงการสินเชื่อชะลอการขายข้าวเปลือกนาปี (มีผู้เข้าร่วมโครงการฯ จำนวน 309,240 ราย กู้แล้ว 19,745.84 ล้านบาท คิดเป็นข้าวเปลือก 1.968 ล้านตัน)
- 3) โครงการสินเชื่อเพื่อรวบรวมข้าวและสร้างมูลค่าเพิ่มโดยสถาบันเกษตรกร (มีผู้เข้าร่วมโครงการฯ จำนวน 63 ราย กู้แล้ว 5,147.37 ล้านบาท คิดเป็นข้าวเปลือก 0.512 ล้านตัน)

**มาตรการช่วยเหลือต้นทุนการผลิต**

- 5) โครงการสนับสนุนค่าบริหารจัดการและพัฒนาคุณภาพผลผลิตเกษตรกรผู้ปลูกข้าว ปีการผลิต 2564/65 (ร.ก.ส. โอนเงินชดเชยให้เกษตรกรแล้ว จำนวน 4.632 ล้านครัวเรือน วงเงิน 53,871.65 ล้านบาท)

**มาตรการอื่นๆ**

- 6) เปิดจุดรับซื้อข้าวเปลือกเหนียว 13 จุด พื้นที่ 7 จังหวัด (ณ ร.ค. 64 รับซื้อแล้ว 18,699 ตัน)
- 7) จัดตลาดนัดข้าวเปลือก เป้าหมาย 100 ครั้ง ใน 62 จังหวัด
- 8) โครงการพาณิชย์ช่วยซื้อ "หมู - ข้าว" เซลล์แมนจังหวัดจับคู่ผู้ซื้อ - ผู้ขาย ในพื้นที่ ระบายข้าวเปลือก ข้าวสารคุณภาพ อาหารสัตว์ของโรงสี/สหกรณ์ จำนวนให้ผู้เลี้ยงสุกรและโรงงานอาหารสัตว์ เป้าหมายเบื้องต้น 1.5 แสนตัน

**ราคาข้าวสารส่งออกเฉลี่ยรายเดือน F.O.B.กรุงเทพฯ หน่วย : เหรียญสหรัฐ / ตัน**

ชนิดข้าว	ปี	ม.ค.	ก.พ.	มี.ค.	เม.ย.	พ.ค.	มิ.ย.	ก.ค.	ส.ค.	ก.ย.	ต.ค.	พ.ย.	ธ.ค.
หอมมะลิ	2563	1088	1057	1035	1115	1095	1095	1017	990	931	916	893	895
	2564	900	891	845	810	785	755	680	666	706	699	667	665
ข้าวขาว	2563	468	467	509	582	529	536	496	528	523	481	505	539
	2564	563	575	542	511	511	482	430	418	415	417	415	415
ข้าวเหนียว	2563	451	450	494	566	513	520	480	512	507	465	489	522
	2564	545	557	525	495	495	466	414	403	400	401	400	400
ข้าวใหม่	2563	451	450	501	566	529	538	500	517	516	477	493	522
	2564	545	559	528	496	498	472	428	409	405	406	404	406
	2565	427	426	424	442	480	*480						

**ภาพแสดงการเคลื่อนไหวราคาข้าวเปลือก**

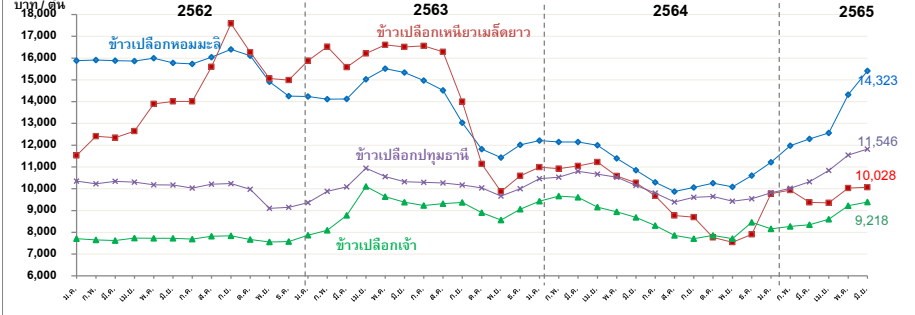

ราคาข้าวเปลือกเฉลี่ยรายเดือน ชนิดข้าวเปลือก	ปี	ม.ค.	ก.พ.	มี.ค.	เม.ย.	พ.ค.	มิ.ย.	ก.ค.	ส.ค.	ก.ย.	ต.ค.	พ.ย.	ธ.ค.	เฉลี่ย	ครั้งก่อน 23 - 27 พ.ค. 65	ครั้งนี้ 30 พ.ค. - 2 มิ.ย. 65
ข้าวเปลือกหอมมะลิ (36-42 กรัม)	2561	15,078	16,195	16,271	16,318	16,553	17,076	16,798	16,578	16,379	16,329	16,334	15,846	16,313		
	2562	15,833	15,909	15,878	15,865	15,973	15,869	15,731	16,039	16,401	16,110	14,910	14,257	15,731		
	2563	14,241	14,113	14,121	15,024	15,516	15,334	14,972	14,522	13,029	11,816	11,428	12,016	13,844		
	2564	12,216	12,151	12,149	11,995	11,394	10,852	10,293	9,874	10,059	10,261	10,087	10,603	10,994		
	2565	11,213	11,979	12,292	12,558	14,323	*15,413						12,983		14,500 - 16,200	14,500 - 16,000
ข้าวเปลือกเหนียวเมล็ดยาว	2561	9,184	9,174	9,659	8,767	9,875	9,891	9,810	9,697	9,708	9,641	9,659	10,268	9,611		
	2562	11,524	12,415	12,349	12,649	13,617	14,007	14,014	15,599	17,586	16,265	15,069	14,897	14,166		
	2563	15,881	16,526	15,581	16,208	16,610	16,515	16,565	16,286	13,999	11,140	9,872	10,591	14,648		
	2564	10,992	10,923	11,050	11,225	10,586	10,279	9,677	8,768	8,693	7,767	7,543	8,831	9,694		
	2565	9,773	9,938	9,372	9,351	10,028	*10,068						9,755		9,800 - 11,000	9,800 - 10,800
ข้าวเปลือกเจ้า	2561	7,812	7,866	7,691	8,019	8,162	8,051	7,736	7,771	7,691	7,728	7,713	7,696	7,828		
	2562	7,704	7,646	7,629	7,739	7,714	7,723	7,687	7,818	7,835	7,673	7,555	7,573	7,691		
	2563	7,862	8,092	8,782	10,108	9,631	9,385	9,228	9,318	9,372	8,898	8,564	9,065	9,025		
	2564	9,431	9,666	9,607	9,158	8,937	8,681	8,310	7,853	7,710	7,857	7,710	7,941	8,572		
	2565	8,156	8,271	8,346	8,599	9,218	*9,388						8,683		9,000 - 9,700	9,000 - 9,700
ข้าวเปลือกปทุมธานี	2561	10,247	10,748	10,922	11,493	11,969	11,836	10,206	10,107	9,740	9,595	9,786	10,110	10,563		
	2562	10,351	10,230	10,344	10,301	10,180	10,173	10,027	10,214	10,238	9,972	9,100	9,148	10,023		
	2563	9,366	9,634	10,087	10,942	10,556	10,319	10,296	10,269	10,171	10,036	9,667	10,001	10,112		
	2564	10,466	10,531	10,805	10,667	10,531	10,149	9,804	9,388	9,603	9,649	9,430	9,583	10,051		
	2565	9,815	10,023	10,320	10,844	11,546	*11,823						10,729		11,000 - 12,000	11,000 - 12,000

หมายเหตุ - ตั้งแต่เดือน พฤศจิกายน 2564 ราคาข้าวเปลือกทุกชนิด ใช้ราคาของปีการผลิต 2564/65 กรมการค้าภายใน กระทรวงพาณิชย์

มันสำปะหลัง

ประจำสัปดาห์ที่ 1 ของเดือนมิถุนายน 2565 (30 พ.ค. - 2 มิ.ย.)

ผลผลิต	2560	2561	2562	2563	+/(%)
โลก	280.52	290.62	299.03	302.66	1.21
1. ในจีเรีย	55.07	55.87	59.41	60.00	0.99
2. คองโก	37.70	38.87	40.05	41.01	2.40
3. ไทย	30.50	29.37	31.08	29.00	-6.69
4. สาธารณรัฐกานา	19.01	20.85	19.37	21.81	12.60
5. อินโดนีเซีย	19.05	16.12	16.35	18.30	11.93
ผลผลิต	2561/62	2562/63	2563/64	2564/65	+/(%)
ภูมิภาคอาเซียน	77.44	77.33	80.87	81.70	1.03
ไทย					
ผลผลิต (ล้านตัน)	31.08	28.99	35.09	34.69	-1.15
พื้นที่เก็บเกี่ยว (ล้านไร่)	8.67	8.92	10.41	10.18	-2.21
จำนวนครัวเรือน	445,500	524,000	524,000	524,000	0.00
ผลผลิตเฉลี่ย (ตัน/ไร่)	3.59	3.25	3.37	3.41	1.19

ผลผลิตออกมากช่วงเดือน ม.ค.-มี.ค. 65 คิดเป็นร้อยละ 58 ของผลผลิตทั้งหมด แหล่งผลิตสำคัญ นครราชสีมา 14.22% กำแพงเพชร 7.85% ชัยภูมิ 6.20% กาญจนบุรี 5.71% อุบลราชธานี 5.22%

การแปรรูป เป็นแป้งมัน: มันเส้น : เอทานอล เท่ากับ 55.67 : 34.93 : 9.40

ความต้องการใช้	2561	2562	2563	2564	2565
	45.32	40.00	40.00	42.58	42.58

การส่งออก (ตัน)	ปี 61	ปี 62	ปี 63	ปี 64	ปี 65 (ม.ค.-เม.ย.)
- มันเส้น	3,981,263	2,402,842	3,043,508	5,189,695	2,667,902
- มันอัดเม็ด	11,387,311	12,328	12,241	22,108	17,339
- แป้งมัน	3,919,122	3,779,658	3,766,348	4,797,136	1,754,945
- ผลิตภัณฑ์อื่นๆ	282,503	318,521	238,538	317,886	145,688
รวม	8,194,275	6,513,349	7,060,634	10,326,824	4,585,874

การนำเข้ามันเส้น (ตัน)	ปี 61	ปี 62	ปี 63	ปี 64	ปี 65 (ม.ค.-เม.ย.)
- กัมพูชา	1,133,931	854,980	1,396,875	1,093,541	1,136,710
- ลาว	393,559	398,524	892,483	1,303,967	1,245,419
รวมมันเส้น (ตัน)	1,527,490	1,253,504	2,289,358	2,397,508	2,382,129

คิดเป็นหัวมันสด (ตัน)	ปี 61	ปี 62	ปี 63	ปี 64	ปี 65 (ม.ค.-เม.ย.)
	3,696,526	3,033,480	5,540,246	5,706,069	5,669,467

การนำเข้าหัวมันสด (ตัน)	ปี 61	ปี 62	ปี 63	ปี 64	ปี 65 (ม.ค.-เม.ย.)
	586,415	899,594	720,556	436,200	217,106

คิดรวมเป็นหัวมันสด (ตัน)	ปี 61	ปี 62	ปี 63	ปี 64	ปี 65 (ม.ค.-เม.ย.)
	4,282,940	3,933,074	6,260,802	6,142,269	5,886,573

ความต้องการใช้ ส่งออก : ใช้ภายในประเทศ 74 : 26

ประเทศคู่ค้า **มันเส้น** จีน 99.49% อื่นๆ 0.51%

**แป้งมัน** จีน 55.39 ญี่ปุ่น 11.37% อินโดนีเซีย 3.90% อื่นๆ 29.34%

ประเทศคู่แข่ง เวียดนาม กัมพูชา

1. สถานการณ์ โลก FAO ประมาณการผลิตปี 2563 ประมาณ 302.66 ล้านตัน โดยไทยเป็นผู้ผลิตอันดับ 3 แต่เป็นผู้ส่งออกอันดับ 1

2. แนวทางการบริหารจัดการตลาดมันสำปะหลัง ปี 2564/65 คณะรัฐมนตรี มีมติเมื่อวันที่ 25 ตุลาคม 2564 อนุมัติในหลักการโครงการประกันรายได้เกษตรกรผู้ปลูกมันสำปะหลัง ปี 2564/65 ประกันราคาหัวมันสดเฉลี่ย 25% กก.ละ 2.50 บาท ไม่เกินครัวเรือนละ 100 ตัน และไม่ซ้ำแปลง ระยะเวลาโครงการ 1 พ.ย. 64 - 31 พ.ค. 66 วงเงินชดเชย 6,811 ล้านบาท ผลดำเนินการ (ณ มี.ค. 65) ประกาศราคาเกณฑ์กลาง จำนวน 7 งวด - ยังไม่มีการจ่ายชดเชย

3.มาตรการคู่ขนานโครงการประกันรายได้เกษตรกรผู้ปลูกมันสำปะหลัง ปี 2564/65

1) โครงการเพิ่มประสิทธิภาพการเพาะปลูกมันสำปะหลัง ปี 2564/65 สนับสนุนเงินทุนในการพัฒนาการผลิตของเกษตรกร โดยรัฐชดเชยดอกเบี้ยร้อยละ 3 ต่อปี ผลดำเนินการ ธ.ก.ส. จ่ายเงินสินเชื่อแล้ว 750 ล้านบาท วงเงิน 143.24 ล้านบาท

2) โครงการสินเชื่อเพื่อรวบรวมมันสำปะหลังและสร้างมูลค่าเพิ่มโดยสถาบันเกษตรกร ปี 2564/65 สนับสนุนสินเชื่อแก่สถาบันเกษตรกรที่มีการประกอบธุรกิจเกี่ยวกับมันสำปะหลัง นำไปใช้เป็นเงินทุนหมุนเวียนในการรวบรวมหรือรับซื้อมันสำปะหลังจากเกษตรกร โดยรัฐชดเชยดอกเบี้ยร้อยละ 3 ต่อปี ผลดำเนินการ ธ.ก.ส. จ่ายเงินสินเชื่อแล้ว 10 ล้านบาท วงเงิน 154 ล้านบาท

3) โครงการชดเชยดอกเบี้ยในการเก็บสต็อกมันสำปะหลัง ปี 2564/65 ใช้สินเชื่อของธนาคารเพื่อรับซื้อมันสำปะหลังหรือมันเส้นและแปรรูป/เก็บสต็อกในรูปแบบมันเส้นแบ่งมัน เป็นการตั้งผลผลิตออกจากตลาดในช่วงที่ออกมาก และรัฐชดเชยดอกเบี้ยอัตราร้อยละ 3 ต่อปี ตามมูลค่าของสินค้าที่เก็บสต็อก ระยะเวลา 60 - 180 วัน ผลดำเนินการ อนุมัติผู้เข้าร่วมโครงการฯ จำนวน 110 ราย วงเงินสินเชื่อรวม 14,999.92 ลบ.

4) โครงการเพิ่มศักยภาพการแปรรูปมันสำปะหลัง ปี 2564/65 ผลดำเนินการ อยู่ระหว่าง พิจารณากลุ่มเกษตรกรเข้าร่วมโครงการฯ

4. แนวทางการดำเนินการเพิ่มเติม ประกาศคณะกรรมการ กกร. ปี 2564

(1) การแจ้งราคา ปริมาณ สถานที่เก็บ และจัดทำบัญชีคุมมันเส้น : ให้ผู้ประกอบการรับซื้อหรือจำหน่ายมันเส้น ผู้ครอบครองไม่ว่าจะมีไว้ในฐานะ ผู้มีกรรมสิทธิ์หรือแทนผู้อื่น หรือปริมาณการครอบครอง ตั้งแต่เดือนละ 15 เมตริกตันขึ้นไป จะต้องแจ้งชื่อ ชนิด ราคาซื้อ ราคาจำหน่าย ปริมาณ ที่มีอยู่ ปริมาณการซื้อ ปริมาณการได้มา ปริมาณการจำหน่าย ปริมาณการใช้ ปริมาณคงเหลือ สถานที่เก็บและจัดทำบัญชีคุมสินค้า

(2) การควบคุมการขนย้าย หัวมันสำปะหลังสดและมันเส้นในพื้นที่ 12 จังหวัด 48 อำเภอ ห้ามมิให้บุคคลใดขนย้ายมันสำปะหลังหรือมันเส้น ซึ่งมีปริมาณครั้งละตั้งแต่หนึ่งหมื่นกิโลกรัมเป็นขึ้นไป เข้ามาหรือออกจากท้องที่ เว้นแต่ได้รับหนังสืออนุญาตจากประธาน กกร. ระดับจังหวัดหรือผู้ซึ่งได้รับมอบหมาย

(3) การกำหนดหลักเกณฑ์ เงื่อนไขการรับซื้อและการแสดงราคาซื้อขายหัวมันสำปะหลังสดตามเปอร์เซ็นต์เชื้อแป้ง ผู้ประกอบการลานมัน โรงแป้ง หรือโรงงานเอทานอล ต้องระบุเปอร์เซ็นต์เชื้อแป้งที่รับซื้อให้ชัดเจน สามารถปรับลดราคาซื้อขายได้ไม่เกิน กก.ละ 0.05 บาท ต่อเปอร์เซ็นต์เชื้อแป้งที่ลดลงทุก 1 เปอร์เซ็นต์ หรือเปอร์เซ็นต์ที่สูงกว่าที่กำหนดให้ปรับเพิ่มราคาซื้อขายได้ไม่น้อยกว่า กก.ละ 0.05 บาท ต่อเปอร์เซ็นต์เชื้อแป้งที่เพิ่มขึ้นทุก 1 เปอร์เซ็นต์

(4) เพิ่มต้นทุนผู้ ก่อนหน้ามันสำปะหลัง ในรายการสินค้าควบคุม โดยมอบหมายให้ กจร. พิจารณาออกประกาศกำหนดมาตรการให้ต้องมีกรขออนุญาตขนย้ายเข้ามาหรือออกจากพื้นที่ที่มีการระบาดของโรค โดยต้องระบุพื้นที่ที่ต้องขออนุญาตการขนย้ายหรือท้องที่ที่ต้องห้ามขนย้าย เพื่อเป็นการป้องกันหยุดยั้งการระบาดของโรคไวรัสใบด่างมีให้กระจายไปพื้นที่อื่น

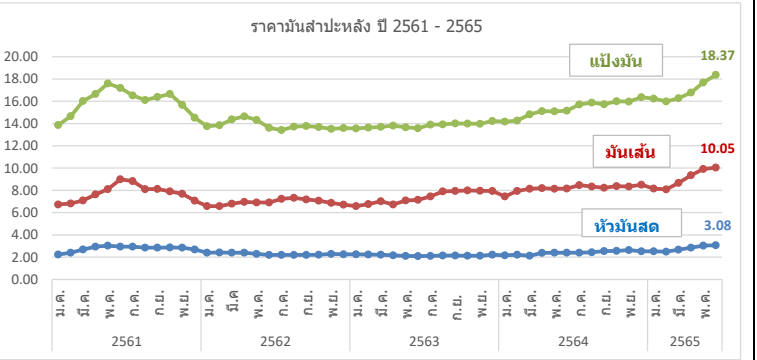

ปี	ปี												เฉลี่ย	
	ม.ค.	ก.พ.	มี.ค.	เม.ย.	พ.ค.	มิ.ย.	ก.ค.	ส.ค.	ก.ย.	ต.ค.	พ.ย.	ธ.ค.		
1) เกษตรกรขายได้	ณ 2 มิ.ย.													
	ปี 2561	2.01	2.12	2.36	2.51	2.55	2.47	2.38	2.38	2.43	2.55	2.47	2.32	2.38
	ปี 2562	2.23	2.16	2.17	2.13	1.93	1.67	1.65	1.71	1.65	1.70	1.87	1.98	1.90
	ปี 2563	1.95	1.92	1.90	1.74	1.67	1.63	1.64	1.71	1.76	1.74	1.82	2.04	1.79
	ปี 2564	2.03	2.07	2.13	2.08	1.92	1.91	1.96	2.02	2.11	2.09	2.18	2.27	2.06
ปี 2565	2.29	2.30	2.30	2.40	2.51	2.52							2.39	
- จ.นครราชสีมา 2/	ปี 2561	2.24	2.40	2.70	2.94	3.04	2.95	2.85	2.85	2.85	2.88	2.86	2.70	2.77
	ปี 2562	2.53	2.42	2.40	2.39	2.29	2.20	2.20	2.20	2.20	2.24	2.29	2.26	2.30
	ปี 2563	2.25	2.24	2.22	2.17	2.11	2.10	2.11	2.15	2.15	2.14	2.14	2.23	2.17
	ปี 2564	2.17	2.22	2.25	2.38	2.40	2.40	2.40	2.44	2.55	2.57	2.64	2.53	2.41
	ปี 2565	2.53	2.54	2.67	2.86	3.03	3.08							2.78
2) ราคาส่งออก F.O.B.	ปี 2561	6.73	6.82	7.10	7.63	8.10	8.49	8.48	7.73	7.82	7.90	7.69	7.08	7.63
	ปี 2562	6.72	6.58	6.82	6.98	6.92	6.92	7.24	7.31	7.16	7.07	6.88	6.69	6.94
	ปี 2563	6.61	6.76	7.03	6.76	7.08	7.14	7.46	7.91	7.94	7.99	7.96	7.95	7.38
	ปี 2564	7.46	7.95	8.15	8.20	8.14	8.16	8.47	8.35	8.24	8.38	8.35	8.50	8.20
	ปี 2565	8.14	8.09	8.67	9.36	9.92	10.05							9.04
แป้งมัน	ปี 2561	13.86	14.67	16.02	16.65	17.39	17.06	16.42	15.94	16.27	16.66	15.67	14.51	15.93
	ปี 2562	14.06	13.88	14.39	14.65	14.26	13.61	13.44	13.70	13.74	13.67	13.53	13.57	13.87
	ปี 2563	13.56	13.63	13.72	13.79	13.67	13.59	13.90	13.92	14.02	14.00	13.97	14.22	13.83
	ปี 2564	14.18	14.27	14.83	15.12	15.10	15.15	15.71	15.88	15.74	16.01	15.97	16.37	15.36
	ปี 2565	16.20	15.98	16.28	16.78	17.69	18.37							16.88

หมายเหตุ : 1/ หัวมันสดคละจาก สศก. 2/ หัวมันสดเชื้อแป้ง 25% จาก พ.ณ.จ. กรมการค้าภายใน กระทรวงพาณิชย์

ยางพารา

สัปดาห์ที่ 1 ของเดือนมิถุนายน 2565 (30 พ.ค. - 2 มิ.ย.65)

	ปี 2562	ปี 2563	ปี 2564 <sup>F</sup>	ปี 2565 <sup>F</sup>	Δ%
ผลผลิตโลก <sup>1</sup> (ล้านตัน)	13.84	13.60	13.54		-
- อินโดนีเซีย	3.30	3.04	3.12		-
- เวียดนาม	1.19	1.23	1.23		-
- มาเลเซีย	0.64	0.51	0.53		-
- ไทย (สศก.)	4.77	4.86	4.91	4.98	1.43
การส่งออกโลก (ล้านตัน)	11.61	11.59	12.49		-
- อินโดนีเซีย	2.58	2.46	2.66		-
- เวียดนาม	1.64	1.67	1.84		-
- มาเลเซีย	1.06	1.10	1.07		-
- ไทย (สศก.)	3.94	3.35	4.71	1.68	(ม.ค.-เม.ย.65)
การใช้โลก <sup>1</sup> (ล้านตัน)	13.91	12.95	14.03		-
- ไทย <sup>1</sup>	0.66	0.58	0.62		-
ช่วงออกสู่ตลาด	ตลอดทั้งปี ออกมาก ธ.ค. (12.13%) - ม.ค. (10.98%)				
แหล่งผลิตสำคัญ	สุราษฎร์ธานี สงขลา นครศรีธรรมราช ตรัง ยะลา				
เนื้อที่กรี๊ดได้ (ล้านไร่)	20.46	21.98	21.93	21.84	-0.41
ผลผลิต/เนื้อที่กรี๊ด (กก.)	237	221	223	228	2.24
มูลค่าส่งออก (ล้านบาท)	190,632	181,931	246,910	93,934	(ม.ค.-เม.ย.65)
ตลาดส่งออกสำคัญ	จีน มาเลเซีย ญี่ปุ่น อเมริกา เกาหลีใต้				
ประเทศคู่แข่ง	อินโดนีเซีย มาเลเซีย เวียดนาม				

หมายเหตุ <sup>F</sup> = ประมาณการจาก สศก. , <sup>1</sup> = จาก สศก.

ราคา หน่วย : บาท/กก.	สป.1 (2 มิ.ย.65)	สป.4 (27 พ.ค.65)	+ เพิ่ม / - ลด (บาท/กก.) (%)	
- ยางแผ่นดิบ ชั้น 3	65.23	65.36	-0.13	-0.20%
- ยางแผ่นรมควัน ชั้น 3	70.78	69.64	1.14	1.64%
- น้ำยางสด โรงงานรับซื้อ	67.30	66.20	1.10	1.66%
- ยางก้อนถ้วย (DRC 50%)	24.65	24.25	0.40	1.65%
- ยางแผ่นรมควัน ชั้น 3 C&F โตเกียว *	-	-	-	-
- ยางแผ่นรมควัน ชั้น 3 FOB สิงคโปร์ *	-	-	-	-

หมายเหตุ : สป.4 = \* ไม่มีรายงานราคาในสัปดาห์นี้

สถานการณ์

ภาวะฝนตกชุกในแหล่งผลิตภาคใต้ส่งผลให้ปริมาณยางออกสู่ตลาดน้อย ขณะที่ผู้ประกอบการยังคงมีความต้องการเพื่อส่งมอบ ประกอบกับราคาน้ำมันดิบยังอยู่ในเกณฑ์สูงต่อเนื่อง ส่งผลให้ราคายางโดยภาพรวมปรับตัวสูงขึ้น ส่วนราคายางแผ่นดิบ ชั้น 3 ปรับตัวลดลงเล็กน้อย แต่ยังอยู่ในเกณฑ์ดี

1. การช่วยเหลือเกษตรกรและผู้ประกอบการอุตสาหกรรมยางพารา (กยท.)
  - 1) โครงการสนับสนุนสินเชื่อผู้ประกอบการผลิตผลิตภัณฑ์ยาง วงเงินสินเชื่อ 25,000 ล้านบาท ระยะเวลาดำเนินงาน ปี 2559 - 2569
  - 2) โครงการสนับสนุนสินเชื่อเงินทุนหมุนเวียนแก่สถาบันเกษตรกรเพื่อรวบรวมยาง วงเงิน 10,000 ล้านบาท ระยะเวลาดำเนินการ 1 เม.ย.63 - 31 มี.ค.67
  - 3) โครงการส่งเสริมการใช้ยางในหน่วยงานภาครัฐ ระยะเวลา ต.ค.62 - ก.ย.65
  - 4) โครงการสนับสนุนสินเชื่อเป็นเงินทุนหมุนเวียนแก่ผู้ประกอบการยาง (ยางแห้ง) วงเงิน 20,000 ล้านบาท ระยะเวลาดำเนินงาน ม.ค.63 - ธ.ค.65
  - 5) โครงการสนับสนุนสินเชื่อเป็นเงินทุนหมุนเวียนแก่ผู้ประกอบการไม้ยางและผลิตภัณฑ์ วงเงิน 20,000 ล้านบาท ระยะเวลาดำเนินงาน ต.ค.63 - ก.ย.65
  - 6) โครงการประกันรายได้เกษตรกรชาวสวนยาง : ประกันรายได้ยาง 3 ชนิด ราคาเป้าหมาย ยางแผ่นดิบ กก.ละ 60 บาท , น้ำยางสด (DRC100%) กก.ละ 57 บาท และยางก้อนถ้วย (DRC50%) กก.ละ 23 บาท
    - **ระยะที่ 1 :** วงเงินประกัน 25,819.92 ล้านบาท ระยะเวลาประกัน ต.ค.62 - มี.ค.63  
ผล : จ่ายเงินให้เกษตรกร 1,272,883 ราย เป็นเงิน 24,172.44 ล้านบาท คิดเป็นร้อยละ 93.62
    - **ระยะที่ 2** วงเงินประกัน 9,717.995 ล้านบาท ระยะเวลาประกัน ต.ค.63 - มี.ค.64  
ผล : จ่ายเงินให้เกษตรกรแล้ว **รวม 1.45 ล้านราย เป็นเงิน 7,453.49 ล้านบาท คิดเป็นร้อยละ 76.70**
    - **ระยะที่ 3** วงเงินประกัน 9,783.61 ล้านบาท ระยะเวลาประกัน ต.ค.64 - มี.ค.65 ผล : (24 พ.ค.65) กำหนดราคาอ้างอิงครบ 6 งวด แล้ว/ เกษตรกรได้รับรองสิทธิได้รับเงินแล้ว 1.585 ล้านราย เป็นเงิน 2,313.05 ล้านบาท

2. การกำกับดูแลด้านปริมาณ กำหนดให้ผู้ประกอบการยางที่มีการรับซื้อยาง 7 ประเภท ปริมาณรับซื้อเดือนละ 5,000 กก.ขึ้นไป ต้องแจ้งปริมาณการซื้อ จำหน่าย ใช้ไป คงเหลือและสถานที่เก็บ และจัดทำบัญชีคุมรายวันเพื่อให้ตรวจสอบได้ทุกเวลา

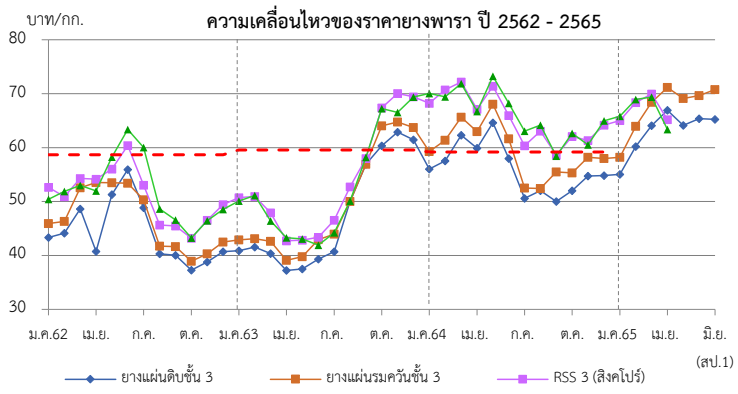

ราคา (บาท/กก.)	ปี	ม.ค.	ก.พ.	มี.ค.	เม.ย.	พ.ค.	มิ.ย.	ก.ค.	ส.ค.	ก.ย.	ต.ค.	พ.ย.	ธ.ค.	เฉลี่ย
ยางแผ่นดิบ ชั้น 3	2562	41.49	42.00	46.67	48.23	49.02	53.34	47.40	38.05	38.16	33.79	37.04	38.68	42.82
ท้องถิ่น จ.สงขลา (กยท.)	2563	39.05	39.53	38.49	35.03	35.64	36.79	38.39	45.03	51.26	57.72	55.24	58.59	44.23
	2564	54.15	55.13	59.93	57.04	61.82	57.03	48.62	50.22	48.14	50.30	52.59	53.01	54.00
	2565	53.15	58.52	61.57	63.07	62.12	64.25	(2 มิ.ย.65)						60.45
ตลาดกลาง	2562	43.32	44.12	48.65	40.76	51.32	55.94	48.84	40.31	40.04	37.26	38.78	40.69	44.17
เฉลี่ย 3 ตลาด	2563	40.88	41.54	40.33	37.21	37.48	39.32	40.71	50.01	56.90	60.34	62.87	61.46	47.42
(สุราษฎร์ นครศรีฯ สงขลา) (กยท.)	2564	56.00	57.54	62.31	59.91	64.60	58.00	50.60	52.02	50.00	52.01	54.73	54.84	56.05
	2565	55.05	60.02	64.07	66.91	64.23	65.23	(2 มิ.ย.65)						62.59
ยางแผ่นรมควันชั้น 3 (กยท.)	2562	45.81	46.28	52.51	53.97	53.87	58.54	50.34	41.76	41.72	39.00	40.44	42.53	47.23
	2563	42.94	43.75	42.58	39.72	39.88	42.93	43.90	50.12	56.91	64.17	64.69	63.80	49.62
	2564	59.19	61.46	65.39	62.81	68.25	61.28	52.72	55.36	52.44	55.26	58.25	57.99	59.20
	2565	58.22	63.95	68.42	71.14	68.81	70.78	(2 มิ.ย.65)						66.89
ตลาดสิงคโปร์ (F.O.B.) (กยท.)	2561	50.39	50.91	54.30	54.15	56.03	60.40	53.05	45.63	45.46	43.19	46.55	49.43	50.79
	2562	50.73	49.75	47.90	43.29	42.86	43.36	46.54	52.71	57.96	67.36	70.05	69.42	53.49
	2563	68.21	69.44	72.18	67.12	71.36	66.09	60.33	63.07	58.59	62.07	63.30	63.97	65.48
	2565	65.01	68.35	70.05	70.21	64.13	-							67.55
ตลาดโตเกียว (C&F) (กยท.)	2562	52.63	51.88	52.99	51.95	58.23	63.38	60.03	48.63	46.56	43.24	46.45	48.56	52.04
	2563	50.10	50.50	46.41	42.70	43.05	41.91	44.23	50.12	58.21	67.24	66.55	69.36	52.53
	2564	70.06	70.71	71.85	66.70	73.23	68.36	63.06	64.16	58.44	62.66	63.47	64.69	66.45
	2565	65.81	68.94	69.34	68.03	71.52	-							68.73

# สับปะรด

ประจำสัปดาห์ที่ 1 เดือนมิถุนายน 2565 (วันที่ 30 พ.ค. - 2 มิ.ย.65)

ผลผลิต	2562	2563	2564	2565	± %Δ
โลก (ล้านตัน)	27.93	28.05	28.50	n/a	
ไทย (ล้านตัน)	1.825	1.680	1.725	1.772	2.72
ช่วงผลผลิตออกมาก	รุ่นที่ 1 พ.ค. - มิ.ย. และ รุ่นที่ 2 ต.ค. - ธ.ค.				
แหล่งเพาะปลูก	ประจวบคีรีขันธ์ ระยอง ราชบุรี ชลบุรี และเพชรบุรี				
พื้นที่เก็บเกี่ยว (ไร่)	485,399	449,777	455,492	457,255	0.39
ผลผลิตเฉลี่ย (กก./ไร่)	3,760	3,737	3,789	3,875	2.27
การใช้	(พยากรณ์)				
-บริโภคสด (ล้านตัน)	0.219	0.202	0.207	0.213	2.90
-แปรรูปกระป๋อง+น้ำ (ล้านตันสด)	1.606	1.478	1.518	1.559	2.70
ส่งออก (กรมศุลกา)	(ม.ค.-เม.ย.)				
- ปริมาณ (ล้านตัน)	0.515	0.361	0.456	0.181	26.32
- มูลค่า (ล้านบาท)	15,659	15,174	19,959	8,136	31.53
ประเทศคู่ค้า (ข้อมูล ปี 2564)					
สับปะรดกระป๋อง	สหรัฐอเมริกา 32% เยอรมนี 6% รัสเซีย 7%				
น้ำสับปะรดเข้มข้น	เนเธอร์แลนด์ 33% สหรัฐอเมริกา 26% สเปน 7%				
สับปะรดกวน	สหรัฐอเมริกา 33% รัสเซีย 11% จีน 5%				
สับปะรดสด	จีน 88% เมียนมา 3% สิงคโปร์ 2%				
อื่นๆ - อบแห้ง	รัสเซีย 22% จีน 12% ยูเครน 10%				
- แช่แข็ง	จีน 37% ญี่ปุ่น 17% รัสเซีย 14%				
ประเทศคู่แข่ง	ฟิลิปปินส์ อินโดนีเซีย คอสตาริกา บราซิล				
อัตราแปรสภาพ	สับปะรดกระป๋อง : สับปะรดสด = 1 : 3.3				
	น้ำสับปะรด : สับปะรดสด = 1 : 4				
	สับปะรดแห้ง/กวน : สับปะรดสด = 1 : 5				
	สับปะรดแช่แข็ง : สับปะรดสด = 1 : 2.5				

**1. สถานการณ์โลก**  
ปี 2564 ผลผลิตเพิ่มขึ้นจากปี 2563 ประมาณร้อยละ 1.83 เนื่องจาก สภาพอากาศเอื้ออำนวย ทำให้สับปะรดภาพรวมปรับเพิ่มขึ้น

**2. สถานการณ์การผลิตและตลาดของไทย**

**2.1 การผลิต** ปี 2565 สศก. พยากรณ์เนื้อที่เก็บเกี่ยวทั้งประเทศจะเพิ่มขึ้นจากปีที่ผ่านมา เนื่องจากราคาข้าวเปลือกสูงขึ้นตั้งแต่ช่วงกลางปี 2562 ต่อเนื่องปี 2563 เกษตรกรจึงกลับมาดูแลแปลงและขยายพื้นที่การปลูกสับปะรด ปริมาณน้ำฝนเพียงพอส่งผลให้ผลผลิตต่อไร่เพิ่มขึ้นจากปีที่ผ่านมา และผลผลิตภาพรวมทั้งประเทศเพิ่มขึ้น

**2.2 การตลาด** ปี 2565 คาดว่าภาพรวมปริมาณผลผลิตจะเพียงพอต่อความต้องการของโรงงานแปรรูป ราคาที่เกษตรกรขายได้เคลื่อนไหวอยู่ในเกณฑ์ปกติ แต่ปัจจัยจากสถานการณ์ COVID-19 ในตลาดหลักสำคัญ อาจส่งผลให้ตลาดชะลอตัว คำสั่งซื้อลดลง รวมถึงปัญหาด้านโลจิสติกส์ (ตู้ขาด ค่าระวางสูง) และขาดแคลนแรงงานต่างด้าว อาจทำให้โรงงานลดกำลังการผลิตลง กระทั่งกระทบต่อเนื่องต่ออุตสาหกรรมทั้งระบบ

**3. มาตรการ**

- คกก.นโยบายสับปะรดแห่งชาติ มอบหมายให้ ศพจ. บริหารจัดการและแก้ไข ปัญหาสับปะรดในพื้นที่ทั้งระบบในเบื้องต้นก่อน หากไม่สามารถแก้ไขปัญหได้ด้วยกลไกระดับจังหวัด ให้นำเสนอคณะอนุกรรมการฯ และคณะกรรมการนโยบายฯ ต่อไป
- มุ่งเน้นการทำ contract farming ระหว่างโรงงานกับเกษตรกร ให้เป็นรูปธรรม

**4. คณะกรรมการดูแลสินค้าสับปะรด**  
คกก.นโยบายและพัฒนาสับปะรดแห่งชาติ ได้มีมติเมื่อวันที่ 2 ก.ค.63 เห็นชอบให้ แต่งตั้งคณะอนุกรรมการ 2 คณะ ได้แก่

- คณะอนุกรรมการขับเคลื่อนการพัฒนาสับปะรด (ด้านผลิต แปรรูป ตลาด) โดยมี ประธานและฝ่ายเลขาร่วมจาก 3 หน่วยงาน คือ กษ. อก. และ พณ.
- คณะอนุกรรมการจัดทำแผนปฏิบัติการด้านสับปะรด พ.ศ. 2563-2565 โดยมี ปลัด กษ. เป็นประธาน รองปลัด พณ. และ อก. เป็นรองประธาน และ สศก. กส. คน. สศอ. เป็นฝ่ายเลขานุการร่วม

**สถานการณ์ปัจจุบัน**

สศก.พยากรณ์ (พ.ค.65) ผลผลิตปี 2565 1.772 ล้านตัน เพิ่มขึ้นจากปี 2564 ร้อยละ 2.68 โดยผลผลิตจะออกสู่ตลาดมาก 2 ช่วง ได้แก่ พ.ค.-มิ.ย. (ร้อยละ 24) และ พ.ย. (ร้อยละ 10) ปัจจุบันเป็นช่วง peak ผลผลิตออกสู่ตลาดมากพร้อมกันทั่วประเทศ เกิดการกระจุกตัวของผลผลิตทั้งในและนอกพื้นที่ โดยโรงงานจะเลือกรับซื้อผลผลิตในพื้นที่และใน contract farming ก่อน ถ้ามีกำลังการผลิตคงเหลือ จึงจะรับซื้อผลผลิตนอกพื้นที่/contract ราคาเคลื่อนไหวอ่อนตัวลง

สำหรับการส่งออก ปี 2564 ส่งออกได้รวม 0.456 ล้านตัน มูลค่า 19,959 ลบ. โดยปริมาณและมูลค่า เพิ่มขึ้นจากปี 2563 ร้อยละ 26 และร้อยละ 31 ตามลำดับ สำหรับปี 2565 หากสถานการณ์ COVID-19 คลี่คลาย คาดว่าการส่งออกจะขยายตัว จากความต้องการผลิตภัณฑ์สับปะรดของตลาดต่างประเทศที่มีอยู่ต่อเนื่อง

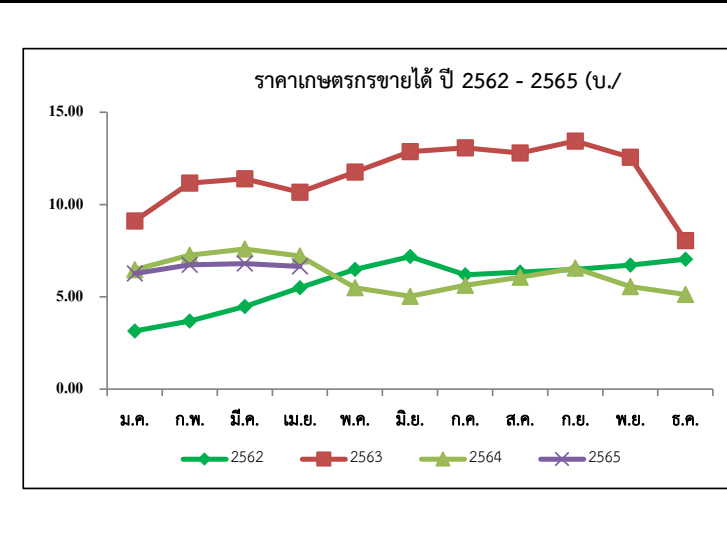

ปี	ม.ค.	ก.พ.	มี.ค.	เม.ย.	พ.ค.	มิ.ย.	ก.ค.	ส.ค.	ก.ย.	ต.ค.	พ.ย.	ธ.ค.	เฉลี่ย
2561	3.32	4.25	3.76	2.93	2.29	1.75	2.09	2.32	3.12	3.35	2.83	2.86	2.97
2562	3.15	3.69	4.48	5.49	6.48	7.18	6.19	6.34	6.48	6.72	7.04	7.76	5.91
2563	9.11	11.16	11.39	10.67	11.76	12.87	13.07	12.80	13.44	12.56	8.05	6.24	10.68
2564	6.47	7.26	7.59	7.21	5.49	5.03	5.63	6.06	6.56	5.56	5.13	5.61	6.16
2565	6.26	6.73	6.80	6.65	5.62	5.45	(ส.ป.)						

# เงาะ

ประจำสัปดาห์ที่ 1 เดือนมิถุนายน 2565 (30 พฤษภาคม - 2 มิถุนายน 2565)

	2562	2563	2564	2565	%
<b>ผลผลิต (ตัน)</b>	279,980	270,053	283,619	297,473	4.88
- ภาคตะวันออก	191,504	211,090	198,060	211,037	6.55
- ภาคใต้	71,609	43,119	65,882	64,841	-1.58
- ภาคอื่นๆ	16,867	15,844	19,677	21,595	9.75
<b>แหล่งผลิตสำคัญ</b>					
- ภาคตะวันออก	เม.ย. - มิ.ย. ตรารุด จันทบุรี และระยอง				
- ภาคใต้	ก.ค. - ก.ย. สุราษฎร์ธานี นครศรีธรรมราช และนราธิวาส				
<b>พื้นที่ให้ผล (ไร่)</b>	213,609	211,377	208,384	207,226	-0.56
<b>ผลผลิต/ไร่ (กก.)</b>	1,311	1,278	1,361	1,436	5.51
<b>การส่งออก</b>					
- ผลสด ปริมาณ (ตันสด)	15,912	11,796	11,828 <sup>(ม.ค - มิ.ย.)</sup>	12,011	
มูลค่า (ล้านบาท)	294	172	240	25	
- แปรรูป ปริมาณ (ตันสด)	4,644	2,825	2,785	906	
มูลค่า (ล้านบาท)	222	155	163	49	
<b>ประเทศคู่ค้า</b>					
- เงาะสด	มาเลเซีย 38% เวียดนาม 29% ลาว 14%				
- เงาะกระป๋อง	จีน 20% กัมพูชา 19% เกาหลี 12%				
- เงาะกระป๋องสอดสับประด	อเมริกา 56% มาเลเซีย 16% สิงคโปร์ 8%				
<b>สัดส่วนผลไม้</b>					
- บริโภคสดภายในประเทศ	95%				
- ส่งออก	5%				

**1. สถานการณ์การผลิต ปี 2565**  
แม้ว่าพื้นที่ปลูกเงาะในภาคตะวันออกและภาคใต้ ซึ่งเป็นแหล่งสำคัญได้ถูกปรับเปลี่ยนไปปลูกทุเรียนบางส่วน แต่ผลจากสภาพอากาศเอื้ออำนวยต่อการให้ผลผลิต ประกอบกับพื้นที่ปลูกเงาะทดแทนพืชอื่นในภาคเหนือและภาคตะวันออกเฉียงเหนือเริ่มให้ผลผลิต ส่งผลให้ปริมาณที่คาดว่าจะเก็บเกี่ยวได้ในปี 2565 เพิ่มขึ้น

**2. แผนด้านการตลาด**  
มาตรการด้านการตลาดในประเทศและต่างประเทศ 18 มาตรการบริหารจัดการผลไม้ ปี 2565 ดังนี้  
(1) เร่งรัดตรวจและรับรอง GAP เป้าหมายไม่น้อยกว่า 120,000 แปลง (2) ช่วยเกษตรกร ผู้ประกอบการส่งออกกระจายผลผลิตผลไม้ส่งออกนอกแหล่งผลิต กก.ละ 3 บาท (80,000 ตัน) (3) เสริมสภาพคล่องผู้ส่งออก : สนับสนุนดอกเบี้ย 3% ระยะเวลา 6 เดือน (4) สนับสนุนให้ท่าเกษตรพันธสัญญาการทำสัญญาซื้อขายล่วงหน้า/สัญญาข้อตกลง (30,000 ตัน) (5) ส่งเสริมการบริโภคผลไม้ในประเทศ : โหลดผลไม้ขึ้นเครื่องบินในประเทศฟรี 25 กก. (6) สนับสนุนกล่อง พร้อมค่าจัดส่งผลไม้จากเกษตรกร กลุ่มเกษตรกร สหกรณ์ไปยังผู้บริโภคโดยตรง (300,000 กล่อง) (7) สนับสนุนรถ เร่ รถ mobile ไปรับซื้อผลไม้ และนำออกจำหน่ายสู่ผู้บริโภคโดยตรง (15,000 ตัน) (8)ประสานงานกับห้างท้องถิ่นและปั๊มน้ำมันต่างๆ เปิดพื้นที่รับขายผลไม้ให้กับเกษตรกร (5,000 ตัน) (9) เซลล์ไปรษณีย์ ส่งเสริมการขายผลไม้ในต่างประเทศ (จัดงาน Thai Fruits Golden Months) 12 เมืองในจีน (10) เจริญจับคู่ซื้อขายผลไม้ทางธุรกิจในระบบออนไลน์ (OBM) เน้นตลาดใหม่ (11) ส่งเสริมการส่งออกผลไม้ในรูปแบบ Hybrid line : การจัดงานส่งเสริมการบริโภค (THAIFEX - ANUGA Asia) (12) ประชาสัมพันธ์ผลไม้ไทยในประเทศต่างๆ ทั่วโลก 5 ภาษา (อังกฤษ ไทย จีน ญี่ปุ่น เกาหลี) (13) อบรมให้ความรู้เกษตรกร : เรื่องการค้าออนไลน์ และหลักสูตรการส่งออกเบื้องต้น (1,000 ราย) (14) ฟอรัมปรนทูลระเบียบการเคลื่อนย้ายแรงงานระหว่างภาค (15) กอ.รมน.สนับสนุนกำลังพลช่วยเก็บเกี่ยวและขนย้ายผลไม้ (16) เซลล์แมนจังหวัดและเซลล์แมนประเทศช่วยระบายผลไม้ของเกษตรกรทั้งในและต่างประเทศ (17) บังคับใช้กฎหมายโดยเคร่งครัด : พ.ร.บ.ว่าด้วยราคาสินค้าและบริการ พ.ร.บ.มาตราซึ่งดวงวัด และพ.ร.บ.การแข่งขันทางการค้า (18) เร่งรัดเปิดด่านชายแดนทั้ง 9 ด่านใน 4 จังหวัดชายแดนภาคใต้ (สงขลา สตูล ยะลา นราธิวาส)

**3. คณะกรรมการดูแลสินค้าผลไม้**  
สินค้าผลไม้มีคณะกรรมการพัฒนาและบริหารจัดการผลไม้ดูแลรับผิดชอบ โดยมีรัฐมนตรีว่าการกระทรวงเกษตรและสหกรณ์เป็นประธาน และอธิบดีกรมส่งเสริมการเกษตรเป็นกรรมการและเลขานุการ

**สถานการณ์ปัจจุบัน**  
คาดว่าผลผลิตเงาะปี 2565 จะมีประมาณ 297,473 ตัน เพิ่มขึ้นจากปีที่ผ่านมา 4.88% โดยเป็นเงาะภาคตะวันออก 70% และภาคใต้ 22% ปัจจุบันผลผลิตภาคตะวันออกออกสู่ตลาดแล้วประมาณ 60% ราคาเกษตรกรขายได้ในสัปดาห์นี้ค่อนข้างต่ำลงเฉลี่ยอยู่ที่ กก.ละ 18 บาท

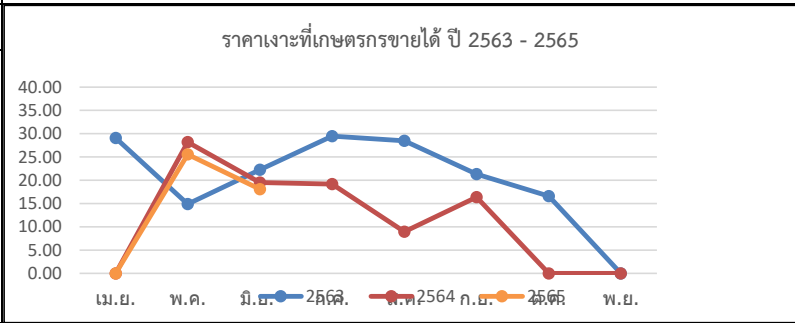

ปี	ม.ค.	ก.พ.	มี.ค.	เม.ย.	พ.ค.	มิ.ย.	ก.ค.	ส.ค.	ก.ย.	ต.ค.	พ.ย.	ธ.ค.	เฉลี่ย
2561	-	-	-	37.64	35.21	17.41	28.92	14.93	14.56	27.50	28.25	-	23.14
2562	-	-	-	25.67	24.59	28.24	29.03	18.55	16.02	13.28	-	-	25.82
2563	-	-	-	29.06	14.88	22.25	29.48	28.47	21.35	16.58	-	-	23.48
2564	-	-	-	-	28.19	19.53	19.16	8.93	16.36	-	-	-	19.46
2565	-	-	-	-	25.55	18.09	43.64	18.09	18.09	-	-	-	43.64

ที่มา : สำนักงานเศรษฐกิจการเกษตร

# มังคุด

ประจำสัปดาห์ที่ 1 เดือนมิถุนายน 2565 (วันที่ 30 พฤษภาคม - 2 มิถุนายน 2565)

	2562	2563	2564	2565 <sup>f</sup>	% Δ
<b>ผลผลิต (ตัน)</b>	352,800	336,873	270,773	283,574	4.73
- ตะวันออก	180,318	213,226	107,450	222,655	107.22
- ใต้	172,098	122,616	162,477	59,659	-63.28
- อื่นๆ	384	1,019	846	1,260	48.94
<b>ช่วงผลผลิตออกมาก/แหล่งผลิตสำคัญ</b>					
- ตะวันออก	พ.ค. - มิ.ย. (จังหวัดบุรีรัมย์ และระยอง)				
- ใต้	มิ.ย. - ส.ค. (นครศรีธรรมราช ชุมพร และระนอง)				
<b>พื้นที่ให้ผล (ไร่)</b>	426,679	430,096	424,777	419,692	-1.20
<b>ผลผลิตเฉลี่ย(กก./ไร่)</b>	827	783	637	676	6.12
<b>มูลค่าผลผลิต (ล้านบาท)</b>	10.24	13.35	13.21	N/A	
<b>การบริโภค (ตัน)</b>					
- บริโภคสด	-55,189	47,425	13,552	N/A	
- แปรรูป	-568	479	1,505	N/A	
<b>การส่งออก (สด+แช่แข็ง)</b>				(ม.ค. - เม.ย.)	
- ปริมาณ (ตัน)	408,557	291,378	255,716	4,099	
- มูลค่า (ล้านบาท)	16,694	14,997	17,051	379	
<b>ประเทศคู่ค้า</b>					
- มังคุดสด	จีน 90% เวียดนาม 7% อื่นๆ 3%				
- มังคุดแช่แข็ง	สหรัฐอเมริกา 46% เกาหลี 33% อื่นๆ 21%				

**1. สถานการณ์การผลิตและการตลาด**

**1.1 ผลผลิต** ปี 2565 สด. คาดว่าผลผลิตมีแนวโน้มเพิ่มขึ้นจากปี 2564 เนื่องจากสภาพอากาศเอื้ออำนวยเป็นปกติ มีปริมาณน้ำเพียงพอในช่วงก่อนออกดอก และไม่มีฝนตกในช่วงออกดอก รวมทั้งอุณหภูมิเหมาะสม ทำให้ออกดอกและติดผลดี ประกอบกับต้นมังคุดได้พักสะสมอาหารจากการที่ติดผลน้อยเมื่อปีก่อน ส่งผลให้ผลผลิตมังคุดในปี 2565 คาดว่าจะเพิ่มขึ้นจากปีก่อน

**1.2 การตลาด** จากสถานการณ์การแพร่ระบาดของ COVID-19 ส่งผลให้ตลาดส่งออกหลัก (จีน) บังคับใช้มาตรการควบคุมโรคโควิด (Zero COVID) กับสินค้านำเข้าจากต่างประเทศ โดยเฉพาะสินค้าเกษตรและอาหาร ให้มีการปนเปื้อนเป็น 0 ส่งผลให้การส่งออกผลไม้ทางบกติดขัดและชะงักงัน

**2. แนวทางการตลาดของกระทรวงพาณิชย์**

**มาตรการด้านการตลาดในประเทศและต่างประเทศ 18 มาตรการบริหารจัดการผลไม้ ปี 2565** ดังนี้

(1) เร่งรัดตรวจและรับรอง GAP เป้าหมายไม่น้อยกว่า 120,000 แปลง (2) ช่วยเกษตรกร ผู้ประกอบการ ล้าง กระจายผลผลิตผลไม้ส่งออกนอกแหล่งผลิต กก.ละ 3 บาท (80,000 ตัน) (3) เสริมสภาพส่งออกผู้ส่งออก : สนับสนุนดอกเบี้ย 3% และช่วยผู้ส่งออก กก.ละ 5 บาท (60,000 ตัน) (4) สนับสนุนให้ทำเกษตรพันธสัญญา การทำสัญญาซื้อขายล่วงหน้า/สัญญาข้อตกลง (30,000 ตัน) (5) ส่งเสริมการบริโภคผลไม้ในประเทศ : โหลดผลไม้ขึ้นเครื่องบินในประเทศ ฟรี 25 กก. (6) สนับสนุนกล่อง พร้อมค่าจัดส่งผลไม้ จากเกษตรกร กลุ่มเกษตรกร สหกรณ์ไปยังผู้บริโภคโดยตรง (300,000 กล่อง) (7) สนับสนุนรถเร่รถ mobile ไปรับซื้อผลไม้ และนำออกจำหน่ายสู่ผู้บริโภคโดยตรง (15,000 ตัน) (8) ประสานงานกับห้างท้องถิ่นและปั้มน้ำมันต่างๆ เปิดพื้นที่ระบายผลไม้ให้กับเกษตรกร (5,000 ตัน) (9) เซลล์โปรโมชันส่งเสริมการขายผลไม้ในต่างประเทศ (จัดงาน Thai Fruits Golden Months) 12 เมืองในจีน (10) เจรจาจับคู่ซื้อขายผลไม้ทางธุรกิจในระบบออนไลน์ (OBM) เน้นตลาดใหม่ (11) ส่งเสริมการส่งออกผลไม้ในรูปแบบ Hybrid line : การจัดงานส่งเสริมการบริโภคผลไม้ระดับนานาชาติ (THAIFEX - ANUGA Asia) (12) ประชาสัมพันธ์ผลไม้ไทยไปในประเทศต่างๆ ทั่วโลก 5 ภาษา จัดทำคลิปวิดีโอและ Infographic 5 ภาษา (อังกฤษ ไทย จีน ญี่ปุ่น เกาหลี) (13) อบรมให้ความรู้เกษตรกร : เรื่องการค้าออนไลน์ และหลักสูตรการส่งออกเบื้องต้น (1,000 ราย) (14) ผ่อนปรนกฎระเบียบการเคลื่อนย้ายแรงงานระหว่างภาค (15) กอ.รมน.สนับสนุนกำลังพลช่วยเหลือและขนย้ายผลไม้ (16) เซลล์แมนจังหวัดและเซลล์แมนประเทศช่วยระบายผลไม้ของเกษตรกรทั้งในและต่างประเทศ (17) บังคับใช้กฎหมายโดยเคร่งครัด : พ.ร.บ.ว่าด้วยราคาสินค้าและบริการ พ.ร.บ.มาตราซึ่งดวงวัด และพ.ร.บ.การแข่งขันทหารการค้า (18) เร่งรัดเปิดด่านชายแดนทั้ง 9 ด่านใน 4 จังหวัดชายแดนภาคใต้ (สงขลา สตูล ยะลา นราธิวาส)

**3. คณะกรรมการดูแลสินค้าผลไม้**

สินค้าผลไม้มีคณะกรรมการพัฒนาและบริหารจัดการผลไม้ดูแลรับผิดชอบ โดยมีรัฐมนตรีว่าการกระทรวงเกษตรและสหกรณ์เป็นประธาน และอธิบดีกรมส่งเสริมการเกษตรเป็นกรรมการและเลขานุการ

**สถานการณ์ปัจจุบัน**

- ในปัจจุบัน ผลผลิตรุ่นที่สองออกสู่ตลาดมาก (ประมาณ 50% ของผลผลิตภาคตะวันออก) ระดับราคาที่เกษตรกรขายได้ยังคงทรงตัวอยู่ที่ 10 - 23 บาท/กก. และ 30 - 50 บาท/กก. สำหรับมังคุดผิวมัน ตามคุณภาพ ทั้งนี้ ผลผลิตจะออกสู่ตลาดกระจุกตัวมากที่สุดในช่วงนี้ และจะเริ่มออกสู่ตลาดลดลงในช่วงกลางเดือนมิถุนายน ซึ่งเป็นช่วงที่ผลผลิตรุ่นที่สามของฤดูกาลออกสู่ตลาด อย่างไรก็ตาม มีแนวโน้มที่ผลผลิตมังคุดภาคตะวันออกจะประสบปัญหาด้านคุณภาพ ในลักษณะเนื้อแก้ว ยางไหลจากอิทธิพลของสภาพอากาศแปรปรวนและฝนหลังฤดู ประมาณร้อยละ 30 ของผลผลิตภาคตะวันออก ในขณะที่ผลผลิตมังคุดรุ่นแรกของภาคใต้เริ่มทยอยออกสู่ตลาดบ้างแล้ว โดยปริมาณผลผลิตภาคใต้มีแนวโน้มจะลดลงประมาณร้อยละ 60 เนื่องจากฝนตกส่งผลให้มีการแตกใบอ่อนแทนการติดดอก

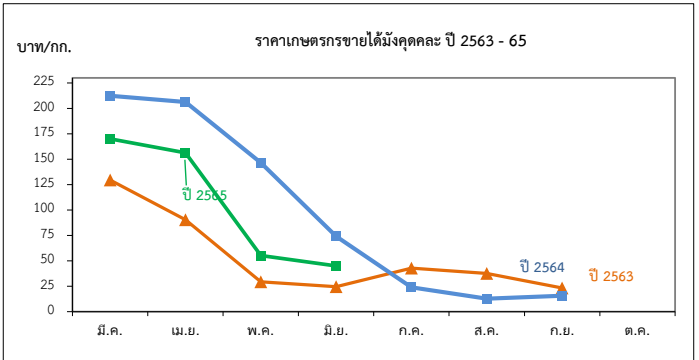

ราคาที่เกษตรกรขายได้มังคุดละ

หน่วย: บาท/กก.

ปี	ม.ค.	ก.พ.	มี.ค.	เม.ย.	พ.ค.	มิ.ย.	ก.ค.	ส.ค.	ก.ย.	ต.ค.	พ.ย.	ธ.ค.	เฉลี่ย
2559	-	-	-	77.93	55.75	28.99	41.08	28.26	21.40	19.87	-	-	35.56
2560	-	-	-	171.35	77.92	45.54	14.23	22.06	33.93	-	-	-	40.10
2561	-	-	143.09	114.70	85.88	50.55	30.41	18.35	12.35	-	-	-	43.57
2562	-	-	55.67	47.28	54.74	50.69	23.21	11.50	15.15	15.97	-	-	29.02
2563	-	-	129.50	90.31	29.29	24.49	42.92	37.65	23.29	-	-	-	39.63
2564	-	-	212.40	206.33	146.50	74.22	23.99	12.78	15.60	-	-	-	48.77
2565	-	-	170.00	156.37	55.29	45.00	-	-	-	-	-	-	106.66

ที่มา : สำนักงานเศรษฐกิจการเกษตร

กรมการค้าภายใน (มิ.ย.65)

# ทุเรียน

ประจำสัปดาห์ที่ 1 เดือนมิถุนายน 2565 (30 พ.ค. - 2 มิ.ย. 65)

	2562	2563	2564	2565*	± %Δ
<b>ผลผลิต (ตัน)</b>	1,017,097	1,116,066	1,212,989	1,439,455	18.67
- ภาคตะวันออก	497,396	552,198	575,542	744,549	29.36
- ภาคใต้	482,140	518,896	576,594	627,432	8.82
- ภาคอื่นๆ	37,561	44,972	60,853	67,474	10.88
<b>ช่วงผลผลิตออกมาก/แหล่งผลิตสำคัญ</b>					
- ภาคตะวันออก	เม.ย.-พ.ค.	จันทบุรี ระยอง ตราด			
- ภาคใต้	ก.ค. - ส.ค.	ชุมพร ยะลา นครศรีธรรมราช สุราษฎร์ธานี			
<b>พื้นที่ให้ผล (กก.)</b>	729,466	797,732	851,866	924,254	8.50
<b>ผลผลิต/ไร่</b>	1,405	1,399	1,424	1,605	12.71
<b>มูลค่าผลผลิต (ล้านบาท)</b>	104	127	145	N/A	-
<b>การบริโภคในประเทศ (ตัน)</b>					
- บริโภคสด	323,425	444,132	278,987	N/A	
- แปรรูป	20,342	22,321	24,259	N/A	
<b>การส่งออก (สด+แช่แข็ง+แปรรูป)</b>				(ม.ค.-เม.ย.65)	
- ปริมาณ (ตัน)	680,873	649,643	925,397	163,413	
- มูลค่า (ล้านบาท)	51,036	72,070	119,058	23,920	
<b>ประเทศคู่ค้า</b>					
ทุเรียนสด	จีน 96% ฮองกง 2% ไต้หวัน 1% อื่นๆ 1%				
ทุเรียนแปรรูป	จีน 95% สหรัฐฯ 3% อื่นๆ 2%				
แช่แข็ง	จีน (96%) สหรัฐฯ (2%) อื่นๆ (2%)				
กวน	ออสเตรเลีย (61%) ซิลิ (34%) จีน (1%) อื่นๆ (4%)				
อบแห้ง	จีน (69%) อิหร่าน (16%) ลาว (3%) อื่นๆ (12%)				

**1. สถานการณ์การผลิตและการตลาด**

**1.1 ผลผลิต ปี 2565** สดก. คาดว่าผลผลิตมีแนวโน้มเพิ่มขึ้นจากปี 2564 เนื่องจากต้นทุเรียนที่ปลูกในปี 2560 เริ่มให้ผลในปีนี้ และการปรับเปลี่ยนพืชอื่นจาก ข้าวโพดเลี้ยงสัตว์ มันสำปะหลัง ยางพารา ไม้ผลอื่นๆ เพราะราคาทุเรียนในปีก่อนมีราคาเพิ่มขึ้น ประกอบกับสภาพภูมิอากาศปลายปี 2564 เหมาะต่อการติดดอก ติดผล ต้นทุเรียนได้รับน้ำเพียงพอรวมถึงเกษตรกรบำรุงดูแลดีขึ้น ภาพรวมผลผลิตทั้งประเทศจึงเพิ่มขึ้นด้วย

**1.2 การตลาด** จากสถานการณ์การแพร่ระบาดของ COVID-19 ส่งผลให้ตลาดส่งออกหลัก (จีน) บังคับใช้มาตรการควบคุมโรคโควิด (Zero COVID) กับสินค้านำเข้าจากต่างประเทศ โดยเฉพาะสินค้าเกษตรและอาหาร ให้มีการปนเปื้อนจากโรคโควิดให้เป็น 0 ส่งผลให้ทำให้การส่งออกผลไม้ทางบกผ่านจีนเพิ่มความเข้มงวด จะส่งผลให้การจราจรติดขัดและชะงักงัน

**2. แนวทางการตลาดของกระทรวงพาณิชย์**

มาตรการด้านการตลาดในประเทศและต่างประเทศ 18 มาตรการบริหารจัดการผลไม้ ปี 2565 ดังนี้

(1) เร่งรัดตรวจและรับรอง GAP เป้าหมายไม่น้อยกว่า 120,000 แปลง (2) ช่วยเกษตรกร ผู้ประกอบการ ส่งเสริมผลผลิตผลไม้ก่อนนอกแหล่งผลิต กก.ละ 3 บาท (80,000 ตัน) (3) เสริมสภาพคล่องผู้ส่งออก : ปลายทาง 1) ผลักดันส่งออก กก.ละ 4 บาท, 2) ส่งเสริมการขาย Offline Online : Magnet ห้างฯ ภัตตาคาร (4) การทำสัญญาซื้อขายล่วงหน้า/สัญญาข้อตกลง (30,000 ตัน) (5) ส่งเสริมการบริโภคผลไม้ในประเทศ (6) สนับสนุนส่งออก พร้อมค่าจัดส่งผลไม้จากเกษตรกร กลุ่มเกษตรกร สหกรณ์ไปยังผู้บริโภค โดยตรง (300,000 กลัง) (7) สนับสนุนรถ เร่รถ mobile ไปรับซื้อผลไม้ และนำออกจำหน่ายสู่ผู้บริโภค โดยตรง (15,000 ตัน) (8) ประสานงานกับห้างท้องถิ่นและปั้มน้ำมันต่างๆ เปิดพื้นที่ระบายผลไม้ให้กับเกษตรกร (5,000 ตัน) (9) เซลล์โปรโมชันส่งเสริมการขายผลไม้ในต่างประเทศ (จัดงาน Thai Fruits Golden Months) 12 เมืองในจีน (10) เจริญจับคู่ซื้อขายผลไม้ทางธุรกิจในระบบออนไลน์ (OBM) เน้นตลาดใหม่ (11) ส่งเสริมการส่งออกผลไม้ในรูปแบบ Hybrid line : การจัดงานส่งเสริมการบริโภคผลไม้ระดับนานาชาติ (THAIFEX - ANUGA Asia) (12) ประชาสัมพันธ์ผลไม้ไทยไปในประเทศต่างๆ ทั่วโลก 5 ภาษา จัดทำคลิปวิดีโอและ Infographic 5 ภาษา (อังกฤษ ไทย จีน ญี่ปุ่น เกาหลี) (13) อบรมให้ความรู้เกษตรกร : เรื่องการค้าออนไลน์ และหลักสูตรการส่งออกเบื้องต้น (1,000 ราย) (14) ผ่อนปรนกฎระเบียบการเคลื่อนย้ายแรงงานระหว่างภาค (15) กอ.รมน.สนับสนุนกำลังพลช่วยเก็บเกี่ยวและขนย้ายผลไม้ (16) เซลล์แมนจังหวัดและเซลล์แมนประเทศช่วยระบายผลไม้ของเกษตรกรทั้งในและต่างประเทศ (17) บังคับใช้กฎหมายโดยเคร่งครัด : พ.ร.บ.ว่าด้วยราคาสินค้าและบริการ พ.ร.บ.มาตรการซึ่งดวงวัด และพ.ร.บ.การแข่งขันทงการค้า (18) เร่งรัดเปิดด่านชายแดนทั้ง 9 ด่านใน 4 จังหวัดชายแดนภาคใต้ (สงขลา สตูล ยะลา นราธิวาส)

**3. คณะกรรมการดูแลสินค้าผลไม้**

สินค้าผลไม้มีคณะกรรมการพัฒนาและบริหารจัดการผลไม้ดูแลรับผิดชอบ โดยมีรัฐมนตรีว่าการกระทรวงเกษตรและสหกรณ์เป็นประธาน และอธิบดีกรมส่งเสริมการเกษตรเป็นกรรมการและเลขานุการ

**สถานการณ์ปัจจุบัน**

- ในประเทศ : ทุเรียนภาคตะวันออกฤดูกาลผลิตปี 2565 ในพื้นที่ จ.จันทบุรี จ.ระยอง จ.ตราด ออกสู่ตลาดเพิ่มขึ้น 590,568 ตัน (79%) ประกอบกับทุเรียนภาคใต้เริ่มออกสู่ตลาดแล้วของ ชุมพร ราคาเฉลี่ยหอมทองคละ ลดลงจากสัปดาห์ที่ 4 เดือน พ.ค. จาก กก.ละ 72.47 เป็น กก.ละ 71.85 ในสพ.ที่ 1 เดือน มิ.ย. คิดเป็นร้อยละ 1 สำหรับราคาหอมทอง เกรดส่งออก (AB) ของภาคตะวันออก ราคาเฉลี่ย กก.ละ 107 บาทและของภาคใต้ เกรดส่งออก (AB) ราคาเฉลี่ย กก.ละ 83 บาท

- ตลาดต่างประเทศ : คาดการณ์แนวโน้มราคาจะผันผวนตามสถานการณ์ตลาด อาทิ การเปิดตลาดค้าส่งผลไม้ฮั่วย้งจ่าน นครเซี่ยงไฮ้ ตามมาตรการคลาย Lock down ในวันที่ 20 เม.ย.65 หรือการระงับ/ปิดด่านของจีนหากพบข้อตามนโยบาย Zero COVID อาทิ วันที่ 4 พฤษภาคม มีการปิดด่านไม้อ่าน และเปิดในวันที่ 5 พฤษภาคม

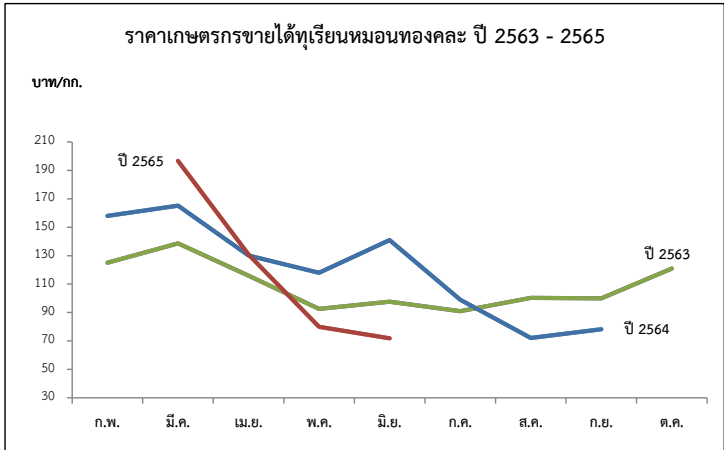

ปี	ก.พ.	มี.ค.	เม.ย.	พ.ค.	มิ.ย.	ก.ค.	ส.ค.	ก.ย.	เฉลี่ย	ก.พ.	มี.ค.	เม.ย.	พ.ค.	มิ.ย.	ก.ค.	ส.ค.	ก.ย.	ต.ค.	เฉลี่ย
<b>พันธุ์ชะนี (บาท/กก.)</b>										<b>พันธุ์หอมทอง (บาท/กก.)</b>									
2561	-	-	38.06	48.50	50.16	43.81	20.39	-	42.51	-	120.00	73.46	88.36	78.43	76.42	62.52	78.63	-	78.16
2562	-	99.39	61.63	69.58	78.75	43.26	50.00	-	63.37	137.50	121.13	89.77	113.63	121.85	95.46	73.38	85.44	85.61	99.86
2563	-	110.78	98.51	65.94	58.90	51.04	50.00	-	68.28	125.00	138.64	115.92	92.52	97.63	90.95	100.30	100.00	120.98	102.15
2564	120.00	114.00	95.67	80.37	82.32	49.00	28.62	-	81.43	158.00	165.18	130.09	117.95	140.98	99.10	72.10	78.20	-	113.98
2565	-	-	99.12						-	-	196.67	130.76	79.90	71.85					119.79

(สป.1)

ที่มา : \*สำนักงานเศรษฐกิจการเกษตร \*\* ภาคกลาง+ภาคตะวันออก

กรมการค้าภายใน กระทรวงพาณิชย์ มิถุนายน ๒๕๖๕

# ลองกอง

ประจำสัปดาห์ที่ 1 เดือนมิถุนายน 2565 (วันที่ 30 พฤษภาคม - 2 มิถุนายน 2565)

	2562	2563	2564	2565	% Δ
<b>ผลผลิต (ตัน)</b>	118,602	74,358	76,313	46,483	-39.09
- ภาคตะวันออก	21,257	22,993	20,656	19,555	-5.33
- ภาคเหนือ	20,809	16,969	19,476	20,378	4.63
- ภาคใต้	76,534	34,396	36,181	6,550	-81.90
<b>ช่วงผลผลิตออกมาก/แหล่งผลิตสำคัญ</b>					
- ภาคตะวันออก	ก.ค. (10%) จันทบุรี ตราด ระยอง				
- ภาคเหนือ	ส.ค. (17%) อุดรดิตต์ สุโขทัย				
- ภาคใต้	ก.ย. - ต.ค. (61%) ยะลา สุราษฎร์ธานี นราธิวาส				
<b>พื้นที่ให้ผล (ไร่)</b>	236,090	222,950	207,205	194,667	-6.05
<b>ผลผลิต/ไร่ (กก)</b>	502	334	368	239	-35.05
<b>จำนวนครัวเรือน</b>	146,405	146,122	138,354	113,994	
<b>การบริโภค (ตัน)</b>					
- บริโภคสด	117,194	72,646	74,861	N/A	
<b>การส่งออก</b>					
- ปริมาณ (ตัน)	1,408	1,712	1,452	7.74	
- มูลค่า (ล้านบาท)	31.60	42.86	36.46	0.57	
<b>ประเทศคู่ค้า</b>	มาเลเซีย 42% เนเธอร์แลนด์ 19%				

**สถานการณ์ปัจจุบัน**

- ขณะนี้เป็นช่วงต้นฤดูของผลผลิตลองกองภาคตะวันออกปี 2565 โดยผลผลิตออกตลาดแล้วประมาณ 12%

- ราคาเกษตรกรขายได้ เบอร์ 1 กก.ละ 57 บาท เบอร์ 2 กก.ละ 47.19 บาท เกรดคละ กก.ละ 19.67 บาท สถานการณ์ด้านการผลิต พบว่า ลองกองเริ่มทยอยออกสู่ตลาดมากขึ้น โดยผลผลิตจะออกมากเดือน ก.ค. 65 แนวโน้มราคาอาจปรับตัวลดลง

**1. สถานการณ์การผลิตและการตลาด**

**1.1 การผลิต** สศก. คาดการณ์ผลผลิตลดลงจากปีที่ผ่านมา เนื้อที่ให้ผลโดยรวมลดลง เนื่องจากเกษตรกรปรับเปลี่ยนไปปลูกทุเรียน สำหรับผลผลิตต่อเนื้อที่ให้ผลลดลง เนื่องจากมีฝนตกตั้งแต่เดือนมกราคมเป็นต้นมา ดอกและผลร่วงออกเป็นใบอ่อนแทนการออกดอก ส่งผลให้ผลผลิตต่อไร่ลดลงตาม

**1.2 การตลาด** ลองกองมีอายุการเก็บรักษาสั้น เม่าเสีง่ายและส่วนใหญ่บริโภคสดภายในประเทศ จึงต้องมีการกระจายให้ถึงผู้บริโภคโดยเร็ว

**2. แนวทางบริหารจัดการผลไม้ ปี 2565 ดังนี้**

- 1) ขอความร่วมมือ ผวจ. ผอ.นพ. และอำนวยการความสะดวกการเคลื่อนย้ายแรงงานและทหาร (กองทัพ/ก.อ.รมน.) ช่วยขนส่งลองกองในพื้นที่ จขต.
- 2) ได้กำหนดมาตรการบริหารจัดการผลไม้เชิงรุก ปี 2565 ครอบคลุมตลอดห่วงโซ่ ตั้งแต่ต้นน้ำ กลางน้ำ และปลายน้ำ รวม 18 มาตรการ เพื่อให้การบริหารจัดการมีประสิทธิภาพมากยิ่งขึ้น โดยมีมาตรการสำคัญ ดังนี้
  - 2.1) ตลาดในประเทศ : ส่งเสริมการทำสัญญาซื้อขายผลไม้คุณภาพล่วงหน้า (อเมก้อยโมเดล) ช่วยเชื่อมโยงและกระจายผลไม้ออกนอกแหล่งผลิต (สนับสนุน กก.ละ 3 บ.) รวมทั้งจัดหาพื้นที่ขายให้เกษตรกร ผ่านห้าง/ห้างท้องถิ่น ตลาด รถผลไม้ แพลตฟอร์มออนไลน์ การขนส่ง ผ่านไปรษณีย์และแพลตฟอร์มขนส่ง และหิ้วผลไม้ขึ้นเครื่องบินในประเทศฟรี 25 กก. จัดกิจกรรมรณรงค์ประชาสัมพันธ์กระตุ้นการบริโภคภายในประเทศ
  - 2.2) เสริมสภาพคล่อง : สนับสนุนค่าบริหารจัดการในการส่งออก กก.ละ 4 บาท และชดเชยดอกเบี้ยเงินกู้ ร้อยละ 3 ระยะเวลา 6 เดือน
  - 2.3) ต่างประเทศ : สศ. จัดกิจกรรมส่งเสริมการจำหน่าย รณรงค์ประชาสัมพันธ์การบริโภคผลไม้ในรูปแบบออนไลน์ ออฟไลน์ และไฮบริด
  - 2.4) มาตรการเพิ่มเติม : 1) ทีมเซลล์แมนจังหวัดและประเทศช่วยระบายผลไม้ของเกษตรกรทั้งในและต่างประเทศ และ 2) เร่งรัดการเปิดด่านชายแดน ทั้ง 9 ด่านใน 4 จขต (สงขลา สตูล ยะลา นราธิวาส)

**3. คณะกรรมการดูแลสินค้าผลไม้**

สินค้าผลไม้มีคณะกรรมการพัฒนาและบริหารจัดการผลไม้ดูแลรับผิดชอบ โดยมี รวภกษ. เป็นประธาน และอธิบดีกรมส่งเสริมการเกษตรเป็นกรรมการและเลขานุการ

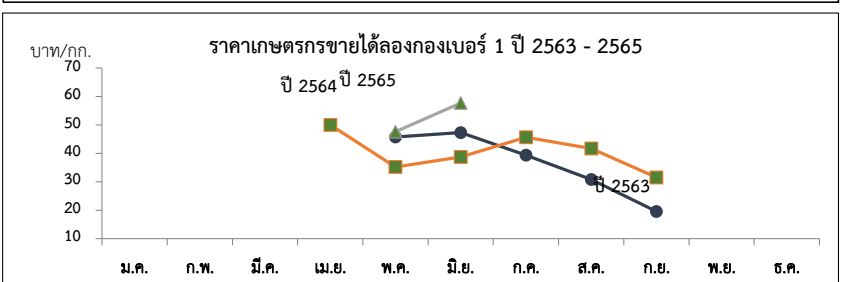

ราคาที่เกษตรกรขายได้ (ลองกองเบอร์ 1)

หน่วย : บาท/กก.

ปี	ม.ค.	ก.พ.	มี.ค.	เม.ย.	พ.ค.	มิ.ย.	ก.ค.	ส.ค.	ก.ย.	ต.ค.	พ.ย.	ธ.ค.	เฉลี่ย
2559	-	-	-	62	53.59	42.93	54.47	43.52	32.16	16.86	28.00	-	42.91
2560	-	-	-	-	51.98	40.81	38.55	34.20	40.00	-	-	-	39.75
2561	-	-	-	70	54	33.32	46.11	35.71	26.67	-	-	-	36.87
2562	-	-	-	-	45.73	47.3	39.33	30.80	19.56	-	-	-	35.34
2563	-	-	-	50	35.2	38.68	45.61	41.67	31.54	-	-	-	38.69
2564	-	-	-	-	50.34	43.63	31.76	23.41	20.83	-	-	-	32.09
2565	-	-	-	-	47.59	57.67 (สป.1)							47.59

ที่มา : สำนักงานเศรษฐกิจการเกษตร/สพจ.จันทบุรี

กรมการค้าภายใน กระทรวงพาณิชย์

มิถุนายน 2565



# ลำไย

ประจำสัปดาห์ที่ 1 เดือน มิถุนายน 2565 (วันที่ 30 พฤษภาคม - 2 มิถุนายน 2565)

	2562	2563	2564	2565 <sup>(1)</sup>	%								
<b>ผลผลิต (ตัน)</b>	1,176,361	1,182,488	1,567,087	1,698,667	8.40	<p><b>1. สถานการณ์การผลิตและการตลาดปี 2565</b></p> <p><b>1.1 การผลิต : สศก.คาดการณ์ผลผลิตลำไยทั้งประเทศ จำนวน 1,698,667 ตัน</b></p> <p>เนื้อที่ให้ผลรวมทั้งประเทศเพิ่มขึ้นเล็กน้อย จากต้นลำไยที่ปลูกในปี 2562 ซึ่งเกษตรกรปลูกแทนสิ้นใจ และไม่ผลอื่น เริ่มให้ผลผลิตได้ในปีนี้ ผลผลิตต่อเนื้อที่ให้ผลลดลง เนื่องจากราคาลำไยที่เกษตรกรขายได้ในปี 2564 ลดลงจากปีที่ผ่านมา จึงไม่จูงใจให้เกษตรกร บำรุงดูแล และลดการใส่ปุ๋ย แต่โดยรวมผลผลิต ปี 2565 ยังคงเพิ่มขึ้นตามปริมาณเนื้อที่ให้ผล</p> <p><b>1.2 การตลาด : สศก. คาดว่าตลาดส่งออกยังมีความต้องการอย่างต่อเนื่อง ที่สำคัญไทยยังรักษามาตรฐานการส่งออกได้ดี แต่อาจจะต้องเฝ้าระวังปัญหาการขาดแคลนตู้คอนเทนเนอร์ และค่าเงินบาทที่อ่อนค่าอย่างต่อเนื่อง ในการนี้ ทูตพาณิชย์ และทูตเกษตรในจีน เร่งเจรจาเพื่อสร้างความเชื่อมั่นและความเข้าใจเพื่อให้อินฟลูเอนเซอร์ทางการ รวมทั้งการผลักดัน แนวทางการกำหนดช่องทางพิเศษ (Green Lane) สำหรับผลไม้ไทย เพื่อให้กระบวนการตรวจสอบสินค้าผลไม้เข้าเข้า รวดเร็วขึ้น ตลอดจนได้มอบให้ สศ. เร่งหาตลาดใหม่ที่มีศักยภาพเพิ่มเติมเพื่อลดการพึ่งพาสหรัฐจีน</b></p> <p><b>2. มาตรการบริหารจัดการผลไม้เชิงรุก ปี 2565 (7 ต.ค.64)</b></p> <p>ครอบคลุมตลอดห่วงโซ่ ตั้งแต่ต้นน้ำ กลางน้ำ และปลายน้ำ รวม 18 มาตรการ โดยให้คณะกรรมการเดิม ของปีที่ผ่านมากำหนด จำนวน 16 มาตรการ และเพิ่มเติมอีก 2 มาตรการ เพื่อให้การบริหารจัดการมีประสิทธิภาพ มากยิ่งขึ้น โดยมีมาตรการด้านการตลาดที่สำคัญ ดังนี้</p> <ol style="list-style-type: none"> <li>1) ตลาดในประเทศ : กรมการค้าภายใน ส่งเสริมการทำสัญญาซื้อขายผลไม้คุณภาพล่วงหน้า (อเมก้อยโมเดล) ช่วยเชื่อมโยงและกระจายผลไม้ออกนอกแหล่งผลิต (สนับสนุน กก.ละ 3 บ.) รวมทั้งจัดหาพื้นที่ ขายให้เกษตรกร ผ่านห้าง/ห้างท้องถิ่น ตลาด รถผลไม้ แพลตฟอร์มออนไลน์ การขนส่งผ่านประชานิยมและ แพลตฟอร์มขนส่ง และหิ้วผลไม้ขึ้นเครื่องบินในประเทศฟรี 25 กก. จัดกิจกรรมรณรงค์ประชาสัมพันธ์กระตุ้น การบริโภคภายในประเทศ เป้าหมายรวม 133,300 ตัน</li> <li>2) เสริมสภาพคล่อง : กรมการค้าภายใน สนับสนุนการบริหารจัดการในการส่งออก กิโลกรัมละ 4 บาท (เป้าหมาย 100,000 ตัน) เพื่อลดภาระต้นทุนที่เพิ่มขึ้นอันเนื่องจากการดำเนินการแพร่ระบาดของ COVID-19 และชดเชยดอกเบี้ยร้อยละ 3 ระยะเวลา 6 เดือน (วงเงินกู้รวม 1,670 ล้านบาท) เพื่อลดภาระด้านเงินทุน หมุนเวียน และเพิ่มสภาพคล่องในการรับซื้อผลไม้ ให้แก่ กลุ่มเกษตรกร วิสาหกิจชุมชน สหกรณ์ ผู้ประกอบการ และโรงานแปรรูป</li> <li>3) ตลาดต่างประเทศ : กรมส่งเสริมการค้าระหว่างประเทศ จัดกิจกรรมส่งเสริมการจำหน่าย รณรงค์ประชาสัมพันธ์การค้าผลไม้ในรูปแบบออนไลน์ ออฟไลน์ และไฮบริด</li> <li>4) มาตรการเพิ่มเติม : 1) ทิมเชลล์แมนจังหวัดและทีมเซลส์แมนประเทศช่วยระบายนผลไม้ของเกษตรกรทั้งใน และต่างประเทศ และ 2) เร่งรัดการเปิดด่านชายแดน ทั้ง 9 ด่านใน 4 จังหวัดชายแดนภาคใต้ (สงขลา สตูล ยะลา นราธิวาส) ซึ่งได้ดำเนินการเปิดด่านครบทั้งหมดแล้วเมื่อวันที่ 15 พ.ย.64</li> </ol>							
- ภาคเหนือ	779,803	816,856	954,820	1,077,509	12.85								
- ภาคตะวันออก	366,757	330,841	571,497	579,734	1.44								
- ภาคอื่นๆ	29,801	34,791	40,770	41,424	1.60								
<b>ช่วงผลผลิตออกมาก/แหล่งผลิตสำคัญ</b> การกระจายผลผลิต นอกฤดู : ในฤดู คือ 40 : 60													
- ภาคเหนือ	ม.ย. - ก.ย. เชียงใหม่ ลำพูน เชียงราย พะเยา น่าน ตาก ลำปาง และแพร่												
- ภาคตะวันออก	ม.ค. - พ.ค. และ ต.ค. - ธ.ค. จันทบุรี สระแก้ว ตราด												
<b>พื้นที่ให้ผล (ไร่)</b>	1,537,320	1,583,920	1,650,124	1,707,604	3.48								
<b>ผลผลิต/ไร่ (กก.)</b>	765	747	950	995	4.74								
<b>จำนวนครัวเรือน (ครัวเรือน)</b>	244,186	251,448	234,566	202,752									
<b>มูลค่าผลผลิต (ล้านบาท)</b>	30,950	26,346	35,432										
<b>บริโภคในประเทศ (ตัน)</b>	117,636	118,246	287,578	303,070									
<b>ส่งออก (ตัน/ล้านบาท)</b>	<b>ปี 2562</b>	<b>ปี 2563</b>	<b>ปี 2564</b>	<b>ปี 2565</b> (ม.ค.-เม.ย.65)									
- ปริมาณลำไยสด	583,297	464,824	633,131	125,216									
- มูลค่าลำไยสด	20,812	16,845	23,133	4,294									
- ปริมาณลำไยแช่แข็ง	28.75	77.3	158.97	11.54									
- มูลค่าลำไยแช่แข็ง	5.01	8.72	9.16	1.8									
- ปริมาณลำไยกระป๋อง	9,076	9,573	9,386	2,368									
- มูลค่าลำไยกระป๋อง	533	657	670	186									
- ปริมาณลำไยอบแห้ง	164,575	155,504	156,684	23,453									
- มูลค่าลำไยอบแห้ง	8,780	7,058	7,417	1,185									
<b>ประเทศคู่ค้า</b>													
<b>ลำไยสด</b>	จีน 78% อินโดนีเซีย 9% ฮองกง 4%												
<b>ลำไยแช่แข็ง</b>	จีน 70% ฮองกง 16% ญี่ปุ่น 10%												
<b>ลำไยกระป๋อง</b>	มาเลเซีย 26% จีน 24% อินโดนีเซีย 18%												
<b>ลำไยอบแห้ง</b>	จีน 92% เวียดนาม 5% ฮองกง 1%												
<b>อัตราแปรสภาพ</b>	ลำไยกระป๋อง 1 : 0.55 ลำไยอบแห้ง 1 : 0.33												
	ลำไยสด 100 กก. : ลำไยกระป๋อง 55.00 กก.												
	ลำไยสด 100 กก. : ลำไยอบแห้งทั้งหมด 33.33 กก.												
	ลำไยสด 100 กก. : ลำไยอบแห้งเฉพาะเนื้อ 10.00 กก.												
<b>สถานการณ์ปัจจุบัน</b>						<p><b>ราคาเกษตรกรขายได้ลำไยสดทั้งข้อ เกรด A ปี 2563 - 2565</b></p>							
- ผลผลิตลำไยนอกฤดู ออกสู่ตลาดประปราย โดยผลผลิตลำไยภาคเหนือ(ในฤดู) จะออกสู่ตลาดช่วงเดือน													
ก.ค. - ส.ค. ปัจจุบันเป็นผลผลิตลำไยนอกฤดู (ภาคเหนือ) ซึ่งส่งออกอินโดนีเซีย ราคาอยู่ที่ กก.ละ 45-50 บาท													
<b>ราคาเกษตรกรขายได้ลำไยพันธุ์คัดสดทั้งข้อ เกรด A</b>							<b>บาท/กก.</b>						
<b>ปี</b>	<b>ม.ค.</b>	<b>ก.พ.</b>	<b>มี.ค.</b>	<b>เม.ย.</b>	<b>พ.ค.</b>		<b>มิ.ย.</b>	<b>ก.ค.</b>	<b>ส.ค.</b>	<b>ก.ย.</b>	<b>ต.ค.</b>	<b>พ.ย.</b>	<b>ธ.ค.</b>
2561	29.29	27.88	25.50	25.72	24.50	27.45	260.01	24.32	27.56	29.99	30.63	30.74	26.72
2562	24.83	27.30	28.82	25.13	22.50	22.25	26.02	27.36	25.79	27.50	27.50	27.50	26.31
2563	26.36	20.68	19.50	19.50	19.50	21.88	23.66	20.30	21.29	20.69	20.24	27.89	22.28
2564	28.40	28.21	25.13	24.36	24.65	26.78	22.13	18.78	18.20	18.23	18.24	18.17	22.61
2565	16.51	17.17	17.06	17.17	17.86	17.50							17.21

# ลีนจี

## ประจำสัปดาห์ที่ 1 เดือน มิถุนายน 2565 (วันที่ 30 พฤษภาคม - 2 มิถุนายน 2565)

	2562	2563	2564	2565	% Δ								
<b>ผลผลิต (ตัน)</b>	23,029	33,998	36,233	36,682	1.24	<b>1. สถานการณ์การผลิตปี 2565</b> สศก.คาดการณ์เนื้อที่ให้ผลรวมทั้งประเทศ ปี 2565 เพิ่มขึ้นจากปีที่ผ่านมาประมาณร้อยละ 1.24 เนื้อที่ให้ผลรวมทั้งประเทศลดลง จากที่เกษตรกรโค่นต้นลีนจีเพื่อปรับเปลี่ยนไปปลูกพืชอื่น เช่น ยางพารา มันสำปะหลัง และข้าวโพดเลี้ยงสัตว์ ส่วนผลผลิตรวม คาดว่าจะเพิ่มขึ้นเล็กน้อย จากสภาพอากาศที่หนาวเย็นใกล้เคียงกับปีที่ผ่านมา							
- ภาคเหนือ	22,932	30,308	31,570	32,277	2.24								
- ภาคตะวันออกเฉียงเหนือ	97	1,245	1,580	1,912	21.01								
- ภาคกลาง	0	2,444	3,083	2,493	-19.14								
<b>เนื้อที่ให้ผลผลิต (ไร่)</b>	102,555	99,985	98,506	98,001	-0.51								
<b>ผลผลิต/ไร่ (กก.)</b>	225	340	368	374	1.63	<b>2. มาตรการบริหารจัดการผลไม้เชิงรุก ปี 2565 (7 ต.ค.64)</b> ครอบคลุมตลอดห่วงโซ่ ตั้งแต่ต้นน้ำ กลางน้ำ และปลายน้ำ รวม 18 มาตรการ โดยให้คงมาตรการเดิมของปีที่ผ่านมา จำนวน 16 มาตรการ และเพิ่มเติมอีก 2 มาตรการ เพื่อให้การบริหารจัดการมีประสิทธิภาพมากยิ่งขึ้น โดยมีมาตรการด้านการตลาดที่สำคัญ ดังนี้							
<b>แหล่งผลิต</b>	เชียงใหม่ พะเยา น่าน เชียงราย					1) ตลาดในประเทศ : กรมการค้าภายใน ส่งเสริมการทำสัญญาซื้อขายผลไม้คุณภาพล่วงหน้า (อมก๋อยโมเดล) ช่วยเชื่อมโยงและกระจายผลไม้ออกนอกแหล่งผลิต (สนับสนุน กก.ละ 3 บ.) รวมทั้งจัดหาพื้นที่ขายให้เกษตรกร ผ่านห้าง/ห้างท้องถิ่น ตลาด รถผลไม้ แพลตฟอร์มออนไลน์ การขนส่งผ่านไปรษณีย์และแพลตฟอร์มขนส่ง และหิ้วผลไม้ขึ้นเครื่องบินในประเทศฟรี 25 กก. จัดกิจกรรมรณรงค์ประชาสัมพันธ์กระตุ้นการบริโภคภายในประเทศ เป้าหมายรวม 133,300 ตัน							
<b>ช่วงออกสู่ตลาดมาก</b>	พฤษภาคม-มิถุนายน 88 %					2) เสริมสภาพคล่อง : กรมการค้าภายใน สนับสนุนค่าบริหารจัดการในการส่งออก กิโลกรัมละ 4 บาท (เป้าหมาย 100,000 ตัน) เพื่อลดภาระต้นทุนที่เพิ่มขึ้นอันเนื่องจากสถานการณ์การแพร่ระบาดของ COVID-19 และชุดชดเชกเบียร์ร้อยละ 3 ระยะเวลา 6 เดือน (วงเงินกู้รวม 1,670 ล้านบาท) เพื่อลดภาระด้านเงินทุนหมุนเวียน และเพิ่มสภาพคล่องในการรับซื้อผลไม้ ให้แก่ กลุ่มเกษตรกร วิชากิจชุมชน สหกรณ์ ผู้ประกอบการ และโรงงานแปรรูป							
<b>จำนวนครัวเรือน</b>	18,696	18,468				3) ตลาดต่างประเทศ : กรมส่งเสริมการค้าระหว่างประเทศ จัดกิจกรรมส่งเสริมการจำหน่าย รณรงค์ประชาสัมพันธ์การบริโภคผลไม้ ในรูปแบบออนไลน์ ออฟไลน์ และไอบริด							
<b>บริโภคสด (ตัน)</b>	15,203	26,310	26,310			4) มาตรการเพิ่มเติม : 1) ทีมเซลล์แมนจังหวัดและทีมเซลล์แมนประเทศช่วยขายผลไม้ของเกษตรกรทั้งในและต่างประเทศ และ 2) เร่งรัดการเปิดด่านชายแดน ทั้ง 9 ด่านใน 4 จังหวัดชายแดนภาคใต้ (สงขลา สตูล ยะลา นราธิวาส) ซึ่งได้ดำเนินการเปิดด่านครบทั้งหมดแล้วเมื่อวันที่ 15 พ.ย.64							
<b>ส่งออก (ตัน)</b>	<b>ปี 2562</b>	<b>ปี 2563</b>	<b>ปี 2564</b>	<b>ปี 2565</b>									
- ปริมาณลีนจีสด	1,304	1,178	850	52.04	(ม.ค.-เม.ย.65)								
- มูลค่าลีนจีสด	31	22	28	1.78									
- ปริมาณลีนจีแช่แข็ง	34	6	27	0.30									
- มูลค่าลีนจีแช่แข็ง	3	0.60	2	0.03									
- ปริมาณลีนจีกระป๋อง	3,106	3,107	3,563	662.52									
- มูลค่าลีนจีกระป๋อง	221	212	235	48									
- ปริมาณลีนจีอบแห้ง	1	4	26	N/A									
- มูลค่าลีนจีอบแห้ง	0.41	1	8	N/A									
<b>ประเทศคู่ค้า</b>													
- ลีนจีสด	มาเลเซีย 52% จีน 41% สิงคโปร์ 4%												
- ลีนจีแช่แข็ง	โปแลนด์ 75% รัสเซีย 19% ย็องกง 6%												
- ลีนจีกระป๋อง	อเมริกา 21% มาเลเซีย 13% เวียดนาม 13%												
- ลีนจีอบแห้ง	อเมริกา 82% รัสเซีย 12% ซาอุดา 3%												
<b>อัตราแปรสภาพ</b>	ลีนจีสด 100 กก. : ลีนจีกระป๋อง 48 กก.												
	ลีนจีสด 100 กก. : ลีนจีอบแห้ง 10 กก.												
<b>สถานการณ์ปัจจุบัน</b>													
- ผลผลิตลีนจีองฮวยภาคเหนือ ปี 2565 ทอยออกสู่ตลาดแล้ว ประมาณร้อยละ 80 ราคาเกรด A อยู่ที่ กก.ละ 18 เกรด B อยู่ที่ กก.ละ 10-12 บาท สำหรับ สศก. รายงานราคาลีนจีองฮวยเกรด AA เฉลี่ยอยู่ที่ กก.ละ 20 บาท และเกรด A เฉลี่ยอยู่ที่ กก.ละ 16 บาท สำหรับสถานการณ์ด้านการผลิต พบว่า ผลผลิตลีนจีไม่ค่อยมีคุณภาพ จากสภาวะอากาศแปรปรวนฝนตกหนัก ทำให้ผลผลิตได้รับความเสียหาย เป็นหนอน และผลผลิตส่วนใหญ่ผลเล็ก - สำหรับราคาขายส่ง-ขายปลีก ตลาดกทม. ลีนจีพันธุ์องฮวย อยู่ที่ กก.ละ 20-30 บาท และ 40-50 บาท ตามลำดับ													
<b>ราคาเกษตรกรขายได้ ลีนจีพันธุ์องฮวย เกรด A (บาท/กก.)</b>													
ปี	ม.ค.	ก.พ.	มี.ค.	เม.ย.	พ.ค.	มิ.ย.	ก.ค.	ส.ค.	ก.ย.	ต.ค.	พ.ย.	ธ.ค.	เฉลี่ย
2560	-	-	-	-	20.33	19.79	-	-	-	-	-	-	20.22
2561	-	-	-	-	24.17	13.83	-	-	-	-	-	-	22.15
2562	-	-	-	-	37.70	49.50	-	-	-	-	-	-	40.01
2563	-	-	-	-	22.78	-	-	-	-	-	-	-	22.78
2564	-	-	-	-	25.63	15.00	-	-	-	-	-	-	23.55
2565	-	-	-	-	17.75	16.00	-	-	-	-	-	-	33.75

ที่มา : สำนักงานเศรษฐกิจการเกษตร

(สป.1)

กรมการค้าภายใน กระทรวงพาณิชย์

มิถุนายน 2565

## กล้วยหอมทอง

ประจำสัปดาห์ที่ 1 เดือนมิถุนายน (30 พฤษภาคม - 2 มิถุนายน 2565)

ผลผลิต	2562	2563	2564	2565	%	<b>1. การผลิต</b> การเพาะปลูกกล้วยหอมทอง มีอายุการเก็บเกี่ยวตั้งแต่ลงหน่อพันธุ์จนถึงเก็บผลผลิตได้ใช้เวลาประมาณ 8 - 11 เดือน (หลังจากตัดหัวปลีแล้ว 53 วัน จึงจะตัดเครือได้) ผลผลิตสามารถออกสู่ตลาดได้ตลอดปี  <b>2. การตลาด</b> ไทยได้โควตาส่งออกกล้วยหอมทองไปญี่ปุ่นปีละ 8,000 ตัน แต่ส่งออกได้เพียงปีละ 3,000 - 4,000 ตัน เนื่องจากผลผลิตไม่ได้ตามคุณภาพที่ญี่ปุ่นกำหนดสำหรับตลาดภายในประเทศส่วนใหญ่จะมีผู้รวบรวมท้องถิ่น นำไปจำหน่ายที่ตลาดกลาง และห้างสรรพสินค้า สำหรับเกษตรกรจะส่งเข้าโรงงานแปรรูปต่อไป  <b>3. มาตรการ</b> 3.1 กระทรวงเกษตรและสหกรณ์ - ส่งเสริมการผลิตกล้วยหอมแปลงใหญ่ โดยเน้นระบบ GAP  3.2 กระทรวงพาณิชย์ - กล้วยหอมเพื่อส่งออก เกษตรกรจะมีการทำสัญญาข้อตกลงซื้อขายกับผู้ประกอบการส่งออกไว้ล่วงหน้า - กรณีออกมากระจุกตัว จะเร่งเชื่อมโยงตลาดปลายทาง ห้างสรรพสินค้า ผลักดันเข้าสู่การแปรรูปเพิ่มขึ้น และจัดสถานที่ให้เกษตรกรจำหน่ายให้กับผู้บริโภคโดยตรง
เนื้อที่ปลูก (ไร่)	79,821	79,266	79,336	65,426 <sup>(พ.ค.)</sup>	-17.53	
เนื้อที่ให้ผล (ไร่)	43,557	40,846	46,362	39,012	-15.85	
เนื้อที่เก็บเกี่ยวผลผลิต (ไร่)	35,315	30,617	34,439	24,014	-30.27	
ผลผลิตที่เก็บเกี่ยวได้ (ตัน)	126,384	113,389	143,526	53,449	-62.76	
แหล่งผลิตที่สำคัญ	ปทุมธานี เพชรบุรี สุราษฎร์ธานี ชุมพร และประจวบคีรีขันธ์					
ใช้ในประเทศ (ตัน)	121,909	109,925	137,080	N/A	<sup>(ปี 64)</sup> 24.70	
ส่งออก						
ผลสด ปริมาณ (ตัน)	4,475	3,464	6,446	<sup>(ม.ค.-เม.ย.)</sup> 1,070		
มูลค่า (ล้านบาท)	92	104	186	35		
คู่ค้าที่สำคัญ	ญี่ปุ่น 44% จีน 34% ลาว 20%					

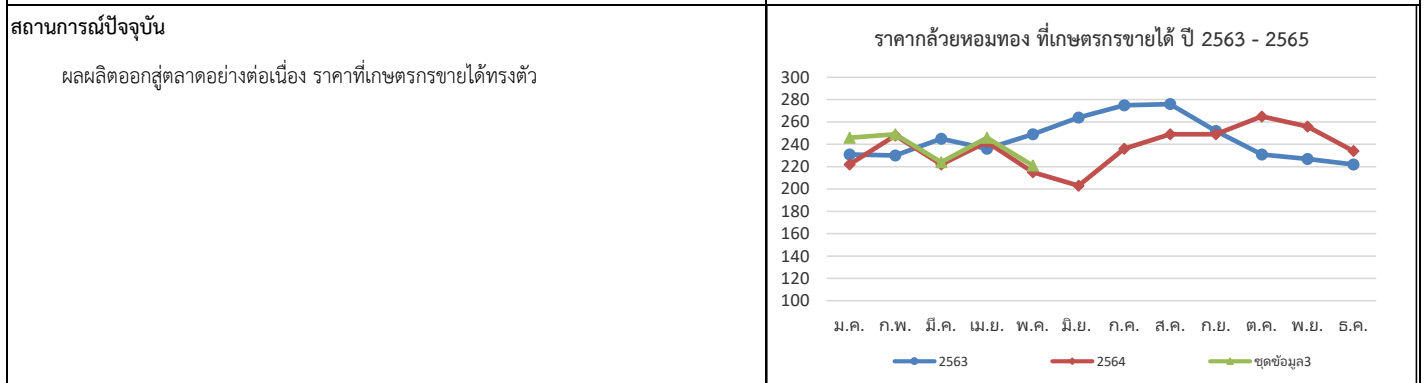

ราคากว๊วยหอมที่เกษตรกรขายได้ (100 ผล/บาท)													
ปี	ม.ค.	ก.พ.	มี.ค.	เม.ย.	พ.ค.	มิ.ย.	ก.ค.	ส.ค.	ก.ย.	ต.ค.	พ.ย.	ธ.ค.	เฉลี่ย
2562	155	157	140	179	197	233	247	256	243	236	205	211	205
2563	231	230	245	236	249	264	275	276	252	231	227	222	245
2564	222	248	222	242	215	203	236	249	249	265	256	234	237
2565	246	249	224	246	221	221 <sup>(ส.ป.1 มิ.ย. 65)</sup>							235

ที่มา การผลิต : กรมส่งเสริมการเกษตร (ณ 31 พ.ค. 65)

กรมการค้าภายใน กระทรวงพาณิชย์

ราคา : สำนักเศรษฐกิจการเกษตร

มิถุนายน 2565

# ไก่เนื้อ

ประจำสัปดาห์ที่ 1 ของเดือนมิถุนายน (วันที่ 30 พ.ค. - 2 มิ.ย. 65)

	2561	2562	2563	2564	2565	% Δ	ความเคลื่อนไหวของราคา				
<b>ผลผลิต</b>	(คาดการณ์)						<b>ราคาเฉลี่ยไก่เนื้อ</b>				
- ไก่มีชีวิต (ล้านตัว)	1,672	1,713	1,757	1,739	1,756	-	ณ ตลาด กทม. (บาท/กก.)	วันนี้ (2 มิ.ย. 65)	สัปดาห์ก่อน (27 พ.ค. 65)	เพิ่ม/ลด (บาท/กก.)	%
- เนื้อไก่ (ล้านตัน)	2.84	2.91	2.99	3.06	2.94	-3.9	- ขายส่ง ไก่มีชีวิตหน้าโรงฆ่า	41.00	41.00	-	-
<b>จำนวนเกษตรกร (ราย)</b>	32,001	32,631	31,344	31,723	31,723	0.0	- ขายปลีก ไก่สดทั้งตัว (รวมเครื่องใน)	67.50	67.50	-	-
<b>บริโภคในประเทศ (ล้านตัน)</b>	2.00	2.00	2.07	2.15	2.00		- ขายปลีก เนื้อไก่ก้อน สะโพก	77.50	77.50	-	-
<b>ส่งออก</b>							<b>ราคาไก่มีชีวิตหน้าโรงฆ่า กทม. และราคาขายปลีกไก่สดทั้งตัว รวมเครื่องใน (บาท/กก.)</b>				
- ปริมาณ (ตัน)	839,428	902,482	919,335	912,875	317,565	(ม.ค.-เม.ย. 65)					
- มูลค่า (ล้านบาท)	97,624	105,030	103,891	102,527	39,873						
ประเทศคู่ค้า : ญี่ปุ่น (46%) อังกฤษ (18%) จีน(6%) สหภาพยุโรป (9%)											
ประเทศคู่แข่ง : บราซิล สหรัฐอเมริกา สหภาพยุโรป											
<b>นำเข้า</b>											
- ปริมาณ (ตัน)	1,554	1,935	1,607	1,327	48						
- มูลค่า (ล้านบาท)	120	155	106	138	5.62						
<b>แหล่งผลิตสำคัญ</b>	1.ลพบุรี (17.05%) 2.สระบุรี (9.96%) 3.กาญจนบุรี (8.57%) 4.นครราชสีมา (8.10%) 5.ชลบุรี (7.55%)										
<b>ที่มา</b>	(1) ผลผลิตไทย/ใช้ในประเทศ : กรมปศุสัตว์ (2) นำเข้า-ส่งออก: กรมศุลกากร (3) ต้นทุนการผลิต / แหล่งผลิตสำคัญ : สศก. (4) มูลค่าผลผลิต : ปริมาณผลผลิต x ราคาเฉลี่ยรายปี										

สถานการณ์	มาตรการ
<ul style="list-style-type: none"> <li>- ปริมาณผลผลิตเพียงพอกับความต้องการบริโภคของตลาดภายในประเทศ</li> <li>- ปัญหาการขาดแคลนแรงงานในโรงงานแปรรูปเริ่มคลี่คลาย แต่ยังไม่เพียงพอ</li> <li>- ข้อจำกัดด้านแรงงานยังส่งผลกระทบต่อการแปรรูปไก่ ที่จะส่งออกไปยังต่างประเทศ</li> <li>- ราคาไก่มีชีวิตหน้าโรงฆ่าทรงตัวอยู่ที่ 41 บาท/กก. ราคาขายปลีกไก่สดทั้งตัว รวมเครื่องในทรงตัวต่อเนื่องจากสัปดาห์ก่อน เฉลี่ยอยู่ที่ 67.50 บาท/กก.</li> <li>- ปริมาณการส่งออกมีแนวโน้มเพิ่มขึ้น จากมาตรการระงับการส่งออกของต่างประเทศ และสถานการณ์สงคราม แต่ผู้ประกอบการยังยืนยันว่าปริมาณการส่งออกที่เพิ่มขึ้นดังกล่าว จะไม่กระทบต่อปริมาณไก่ในประเทศและเพียงพอต่อความต้องการบริโภค สำหรับ สถานการณ์ราคายังคงทรงตัวในเกณฑ์สูงและผู้ประกอบการจะตั้งราคาไม่ให้เกินกว่าปัจจุบัน</li> </ul>	<ul style="list-style-type: none"> <li><b>แนวทางการดำเนินงานของ คน.</b></li> <li>- กำกับดูแลการค้าปลีก ติดตามภาวะการค้าปลีกและราคาขายปลีกในตลาดสดให้สอดคล้องกับราคาผลผลิตหน้าฟาร์ม รวมทั้งตรวจสอบกำกับดูแลด้านเครื่องชั่งและการปิดป้ายแสดงราคา</li> <li>- เชื่อมโยงการจำหน่ายเนื้อไก่และผลิตภัณฑ์ผ่านช่องทางการจำหน่ายของกรมฯ เช่น รถMobile</li> <li>- ขอความร่วมมือผู้เลี้ยงตั้งราคาไก่มีชีวิตอยู่ที่ 40 บาท/กก</li> <li>- ประกาศ กรร. ให้ไก่ เนื้อไก่ เป็นสินค้าควบคุม และออกมาตรการให้ฟาร์มที่เลี้ยงไก่ตั้งแต่ 100,000 ตัวขึ้นไป ต้องแจ้ง ปริมาณ ราคา สถานที่ และจัดทำบัญชีคุมสินค้า เป็นประจำทุกวัน</li> </ul>

ราคา (บาท / กก.)	ปี	ม.ค.	ก.พ.	มี.ค.	เม.ย.	พ.ค.	มิ.ย.	ก.ค.	ส.ค.	ก.ย.	ต.ค.	พ.ย.	ธ.ค.	เฉลี่ย
ขายส่งไก่มีชีวิต	2561	31.50	31.50	31.50	31.50	31.50	31.50	31.75	35.00	34.40	32.50	32.50	32.50	32.30
หน้าโรงฆ่า กทม. (คน.)	2562	32.50	33.34	34.50	34.50	34.50	36.18	36.50	36.50	35.60	34.17	33.87	35.50	34.81
	2563	35.14	34.50	34.00	32.21	30.67	33.50	33.50	33.50	33.10	32.25	31.50	32.50	33.03
	2564	31.75	31.50	32.33	33.50	33.50	32.88	31.40	29.41	29.12	29.50	32.84	37.50	32.10
	2565	37.88	38.32	39.00	40.88	41.00	41.00							39.68
ขายปลีกไก่สดทั้งตัว	2561	62.50	62.50	62.50	62.50	62.50	62.50	63.75	67.50	66.75	62.50	62.50	62.50	63.38
รวมเครื่องใน ตลาด กทม. (คน.)	2562	62.50	62.50	62.50	62.50	62.50	62.50	62.50	62.50	62.50	62.50	62.50	62.50	62.50
	2563	62.50	62.50	62.50	62.50	62.50	63.21	65.00	65.00	65.00	65.00	65.00	63.00	63.64
	2564	62.50	62.50	62.50	62.50	62.50	62.50	62.50	62.50	62.50	62.50	62.50	62.50	62.50
	2565	66.25	67.50	67.50	67.50	67.50	67.50							67.29

## กุ้งขาวแวนนาไม

ประจำสัปดาห์ที่ 1 ของเดือนมิถุนายน 2565 (วันที่ 30 พ.ค. - 2 มิ.ย. 65)

	2561	2562	2563	2564	2565 <small>เม.ย.-65</small>								
<b>ผลผลิต</b>	298,343	317,839	288,765	254,824	50,760	<b>ความเคลื่อนไหวของราคา</b> ราคากุ้งขาว ณ ตลาดทะเลไทย (บาท/กก.)	<b>สัปดาห์ที่ 1</b> (2 มิ.ย. 65)	<b>สัปดาห์ที่ 4</b> (27 พ.ค. 65)	<b>เพิ่ม/ลด</b> (บาท/กก.) (%)				
กุ้งขาวแวนนาไม (ตัน)	285,506	304,033	245,644	241,695	46,327					ขนาด - 40 ตัว/กก.	-	-	-
กุ้งกุลาดำ (ตัน)	12,837	13,806	11,618	13,129	4,433					- 50 ตัว/กก.	-	-	-
<b>การส่งออก</b>										- 60 ตัว/กก.	155	160	-5.00 -3.13
- ปริมาณ (ตัน)	184,845	175,195	149,485	153,171	42,434					- 70 ตัว/กก.	145	150	-5.00 -3.33
- มูลค่า (ล้านบาท)	58,237	51,331	44,463	49,264	14,555					- 80 ตัว/กก.	140	140	0.00 0.00
<b>การนำเข้า</b>										- 90 ตัว/กก.	135	135	0.00 0.00
- ปริมาณ (ตัน)	27,814	28,270	25,061	42,565	8,696					- 100 ตัว/กก.	130	130	0.00 0.00
- มูลค่า (ล้านบาท)	4,223	3,859	3,125	5,880	1,101								
<b>แหล่งผลิตสำคัญ</b>	1. สุราษฎร์ธานี (16 %) 2. นครศรีธรรมราช (10 %) 3. ตรัง (9%) 4. ฉะเชิงเทรา (7%) 5. จันทบุรี (6%)												
<b>ที่มา</b>	(1) ผลผลิต : กรมประมง (2) ส่งออก - นำเข้า : กรมศุลกากร (3) มูลค่าผลผลิต : คำนวณจากปริมาณผลผลิต x ราคาเฉลี่ยรายปี												

<b>สถานการณ์</b> <ul style="list-style-type: none"> <li>- ราคากุ้งขาวแวนนาไมขนาด 60 และ 70 ตัว/กก. ราคาปรับลดลง กก.ละ 5 บาท ตามความต้องการบริโภค</li> <li>- ผลจากการแพร่ระบาดของโควิด-19 และภาวะสงคราม ส่งผลให้การภายในประเทศลดลง ประกอบกับการส่งออกลดลง จากการแข่งขันด้านราคาของประเทศผู้ส่งออกหลัก อาทิ เอกวาดอร์ อินโดนีเซีย</li> <li>- ช่วงเดือนมิถุนายน ผลผลิตจะออกสู่ตลาดน้อยลง ส่งผลให้แนวโน้มราคากุ้งปรับสูงขึ้น</li> </ul> <b>แนวโน้ม</b> <ul style="list-style-type: none"> <li>- ผลผลิตกุ้งในเดือนมิถุนายน เริ่มเข้าสู่ตลาดน้อยลง ส่งผลให้ราคากุ้งปรับเพิ่มขึ้น</li> <li>- ประกอบกับการเปิดประเทศและเริ่มมีนักท่องเที่ยวเพิ่มขึ้น และร้านอาหารเปิดตามปกติ ส่งผลให้การบริโภคภายในประเทศเพิ่มขึ้น</li> </ul>	<b>มาตรการด้านตลาด : คน.</b> <ul style="list-style-type: none"> <li>● คบท. อนุมัติ (20 พ.ค. 64) เงินช่วยเหลือวงเงิน 63.036 ล้านบาท เพื่อใช้ในการดำเนินโครงการช่วยเหลือเกษตรกรผู้เลี้ยงกุ้ง ปี 2564 ดังนี้</li> <li>- กิจกรรมเชื่อมโยงการจำหน่ายกุ้ง โดยรัฐช่วยค่าขนส่งส่วนต่างราคาให้เกษตรกร และค่าบริหารจัดการในส่วนของการจำหน่ายดำเนินการด้านการตลาด ผลการเชื่อมโยง 1,307 ตัน</li> <li>- กิจกรรมส่งเสริมการบริโภคกุ้ง ผ่านห้างสรรพสินค้า ห้างค้าส่งค้าปลีก จำนวน ๓๐ ครั้ง ผลการรับซื้อกุ้งผ่านห้างสรรพสินค้า 1,517 ตัน</li> </ul> <b>ความช่วยเหลือผ่านกลไกคณะกรรมการบริหารกองทุนรวมเพื่อช่วยเหลือเกษตรกร</b> <ul style="list-style-type: none"> <li>● อนุมัติ (2 เม.ค. 62) เงินช่วยเหลือวงเงิน 314.80 ล้านบาท ให้กรมประมงดำเนินโครงการ กุ้งทะเล ปี 2561 ระยะเวลาโครงการ ปี 2561 - 2564</li> <li>● อนุมัติ (20 พ.ค. 64) เงินช่วยเหลือวงเงิน 454.50 ล้านบาท ให้กรมประมงดำเนินโครงการลดต้นทุนการผลิตกุ้งทะเลเพื่อเพิ่มขีดความสามารถการแข่งขันในอุตสาหกรรมกุ้งทะเลอย่างยั่งยืน ปี 2564 ระยะเวลาโครงการ ปี 2564 - 2570</li> <li>● อนุมัติ (20 พ.ค. 64) เงินช่วยเหลือวงเงิน 63.036 ล้านบาท เกษตรกร ให้กรมการค้าภายในเพื่อดำเนินโครงการช่วยเหลือเกษตรกรผู้เลี้ยงกุ้ง ปี 2564</li> </ul>
--	--

ราคากุ้งขาว (บาท/กก.)	ปี	ม.ค.	ก.พ.	มี.ค.	เม.ย.	พ.ค.	มิ.ย.	ก.ค.	ส.ค.	ก.ย.	ต.ค.	พ.ย.	ธ.ค.	เฉลี่ย
ราคากุ้งขาว (70 ตัว/กก.)	2562	164.00	168.00	151.00	146.00	139.00	142.00	145.00	141.00	124.00	125.00	138.00	148.00	144.25
ที่เกษตรกรขายได้ : สดก.	2563	146.00	142.00	136.00	127.00	137.00	147.00	145.00	140.00	138.00	133.00	136.00	154.00	140.08
(เฉลี่ยทั้งประเทศ)	2564	141.00	138.00	150.00	150.00	139.00	141.00	126.00	119.00	124.00	127.00	147.00	163.00	138.75
	2565	178.00	178.00	166.00	152.00	148.00	147.00							161.50
ราคากุ้งขาว (70 ตัว/กก.)	2562	165.45	159.74	140.71	131.11	133.00	137.63	141.75	137.62	119.05	122.62	141.32	146.39	139.70
ขายส่ง ณ ตลาดทะเลไทย	2563	144.32	140.00	133.86	130.00	140.56	153.10	147.63	136.50	133.50	132.75	138.68	151.67	140.21
	2564	130.53	138.33	146.52	141.88	132.22	139.76	119.00	126.00	120.24	129.17	153.00	169.25	137.16
	2565	185.00	179.12	158.20	138.61	143.61	145.00							158.26

# กาแฟ

ประจำสัปดาห์ที่ 1 ของเดือนมิถุนายน 2565 ( 30 พ.ค. - 2 มิ.ย.65)

รายการ/ปี	2561/62	2562/63	2563/64	2564/65*	% Δ
สต็อกโลกต้นปี (ล้านตัน)	2.23	2.17	2.18	1.80	-17.43
ผลผลิตโลก (ล้านตัน)	10.56	10.14	10.56	10.05	-4.83
- พันธุ์อาราบิก้า (53.49%)	6.30	5.70	6.12	5.38	-12.09
- พันธุ์โรบัสต้า (46.51%)	4.26	4.45	4.44	4.67	5.18
การใช้ของโลก (ล้านตัน)	9.95	9.74	9.79	9.90	1.12
ผลผลิตไทย (ตัน)	26,424	22,483	21,773	21,223	-2.52
- พันธุ์อาราบิก้า (44%)	8,895	11,205	9,090	9,295	2.26
- พันธุ์โรบัสต้า (56%)	17,528	11,278	12,682	11,928	-5.95
การใช้ของไทย (ล้านตัน)	0.081	0.086	0.090	0.089	-1.11
ช่วงออกสู่ตลาด	ต.ค.- มิ.ย. ออกมาก ม.ค.65 = 31.77% ก.พ.65 = 38.67%				
แหล่งผลิตโรบัสต้า - ภาคใต้ของไทย :	ชุมพร (62.64%) ระนอง (23.04%)				
แหล่งผลิตอาราบิก้า - ภาคเหนือของไทย :	เชียงใหม่ (43.89%) เชียงราย (30.30%)				
เนื้อที่ให้ผล (ไร่)	258,801	224,683	228,555	217,745	-4.73
ผลผลิตต่อไร่ (กก.)	107	100	95	97	2.11
กรอบ WTO - เมล็ดกาแฟ ในโควตา ปริมาณ 5.25 ตัน ภาษี 30% นอกโควตา 90%					
- ผลผลิตกาแฟ ในโควตา ปริมาณ 134 ตัน ภาษี 40% นอกโควตา 49%					
กรอบ AFTA เมล็ดกาแฟดิบ ภาษี 5% เมล็ดกาแฟคั่ว ผลผลิตกาแฟ ภาษี 0%					
การนำเข้า (เมล็ดกาแฟ)	2562	2563	2564	2565	
- ปริมาณ (ตัน)	62,657	59,650	58,609	1,062	} ม.ค.-เม.ย.
- มูลค่า (ล้านบาท)	3,882	3,141	3,607	88	
การส่งออก (เมล็ดกาแฟ)					} ม.ค.-เม.ย.
- ปริมาณ (ตัน)	469	291	377	36	
- มูลค่า (ล้านบาท)	92	60	76	7	
ประเทศคู่ค้า	สหภาพยุโรป สหรัฐอเมริกา ญี่ปุ่น แคนาดา				
ประเทศคู่แข่งสำคัญ	บราซิล เวียดนาม โคลัมเบีย				
ที่มา : (1) ผลผลิตโลก , ความต้องการใช้โลก : USDA (2) ผลผลิตไทย, ต้นทุน : สศก.					
(3) ใช้ในประเทศ : ยุทธศาสตร์กาแฟ ปี 2560-2564 (4) นำเข้า - ส่งออก : กรมศุลกากร					
สถานการณ์	- สิ้นสุดฤดูกาล ปี 2564/65 - โดยปีนี้ผลผลิตลดลง และไม่เพียงพอต่อความต้องการใช้ ราคาเป็นไปตามคุณภาพของผลผลิตโดยเคลื่อนไหวในเกณฑ์ดีตลอดฤดูกาล				

การเคลื่อนไหวของราคา (ราคาเฉลี่ย)	สัปดาห์นี้	สัปดาห์ก่อน	% Δ
เกษตรกรขายได้ (สศก.)	(2 มิ.ย.65)	(27 พ.ค.65)	
- สารกาแฟคละ_โรบัสต้า	-	-	-
- สารกาแฟ_อาราบิก้า	-	-	-
ตลาดโลก (ลอนดอน)			
- เมล็ดกาแฟโรบัสต้า*	72.42	71.72	0.98

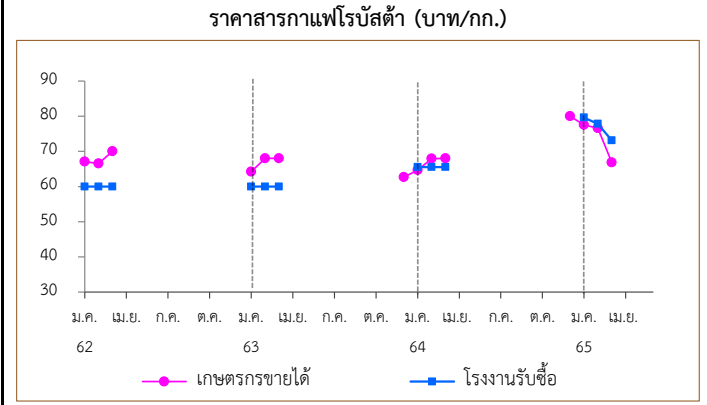

**การเปิดตลาดสินค้ากาแฟตามข้อตกลงเขตการค้าเสรีอาเซียน (AFTA)**

ภายใต้เงื่อนไขและการกำกับดูแลของคณะกรรมการพืชสวน ดังนี้

- 1) ให้นำเข้าเมล็ดกาแฟเพื่อใช้เป็นวัตถุดิบในการแปรรูปเท่านั้น ห้ามจำหน่ายจ่าย โอน เป็นวัตถุดิบในประเทศ
- 2) ช่วงเวลานำเข้า เดือน เม.ย.-พ.ย. เพื่อใช้ในประเทศและผลิตเป็นผลิตภัณฑ์เพื่อส่งออกภายในเดือน ธ.ค.
- 3) ผู้นำเข้าต้องมีประวัติการรับซื้อภายในประเทศย้อนหลัง มีเอกสารแสดงการเป็นโรงงานแปรรูปเกี่ยวกับกาแฟ และมีส่วนสนับสนุนช่วยเหลือเกษตรกรชาวสวนกาแฟด้วย
- 4) ให้ผู้ที่มีสิทธินำเข้าเมล็ดกาแฟรับซื้อเมล็ดกาแฟในประเทศในฤดูกาลถัดไป เป็นปริมาณไม่น้อยกว่า หรือเท่ากับปริมาณที่นำเข้าจริง หรือตามปริมาณเมล็ดกาแฟที่มีจริงในประเทศ โดยจะต้องรับซื้อตามราคาตลาดโลก หรือหากราคาตลาดโลกตกต่ำให้รับซื้อในราคาไม่น้อยกว่า 60 บาท/กก.
- 5) การพิจารณาปริมาณการนำเข้าทั้งหมด ปี 2565 จะพิจารณาเป็นรายปีตามเงื่อนไขที่คณะทำงานพืชกาแฟกำหนด ก่อนเสนอคณะกรรมการพืชสวนพิจารณา

ราคา (บาท/กก.)	ปี/เดือน	ม.ค.	ก.พ.	มี.ค.	เม.ย.	พ.ค.	มิ.ย.	ก.ค.	ส.ค.	ก.ย.	ต.ค.	พ.ย.	ธ.ค.	เฉลี่ย
เกษตรกรขายได้	2562	67.10	66.54	70.00	-	-	-	-	-	-	-	-	-	67.82
สารกาแฟคละ (โรบัสต้า) (สศก.)	2563	64.24	68.00	68.00	-	-	-	-	-	-	-	-	62.67	66.54
	2564	64.66	67.96	68.00	-	-	-	-	-	-	-	-	80.00	68.37
	2565	77.56	76.58	66.83	-	-	-	-	-	-	-	-	-	73.66
	โรงงานรับซื้อ	2562	60.00	60.00	60.00	-	-	-	-	-	-	-	-	-
(เกรดดี)	2563	60.00	60.00	60.00	-	-	-	-	-	-	-	-	-	60.00
จ.ชุมพร (เนสท์เล่)	2564	65.50	65.50	65.50	-	-	-	-	-	-	-	-	-	65.50
	2565	79.60	77.83	73.13	-	-	-	-	-	-	-	-	-	79.60
ตลาดโลก (ลอนดอน) (โรบัสต้า)	2562	49.35	48.80	48.16	45.79	43.67	44.74	41.84	41.10	40.63	38.98	41.78	40.52	43.78
	2563	40.78	40.55	40.44	38.94	38.29	37.45	39.83	44.23	44.41	40.76	42.30	41.49	40.79
	2564	40.52	41.53	43.33	44.05	47.44	51.61	57.89	62.27	69.41	71.86	74.24	77.78	56.83
	2565	75.39	73.29	71.22	71.10	71.71	72.42	(31 พ.ค.65)	-	-	-	-	-	72.52



มะพร้าวผลแก่

ประจำปี 1 ของเดือนมิถุนายน 2565 (30 พ.ค. - 2 มิ.ย.65)

ผลผลิต : ล้านตัน	ปี 62	ปี 63	ปี 64	ปี 65	%Δ
โลก พืชน้ำมัน (USDA)	600.23	581.01	605.68	599.21	↓ -1.07
เนื้อมะพร้าวแห้ง	5.70	5.59	5.86	5.86	
น้ำมันมะพร้าว	3.49	3.46	3.59	3.59	
<b>ไทย มะพร้าวผลแก่ (สศก.)</b>	<b>0.87</b>	<b>0.87</b>	<b>0.90</b>	<b>0.96</b>	<b>↑ 6.67</b>
การใช้ใน พท. (สศก.) (ล้านตัน)	1.52	1.27	1.15	1.26	↑ 9.66
สัดส่วนการใช้ : บริโภคโดยตรง 35 % / อุตสาหกรรม กะทิสำเร็จรูป 60 % / สกัดน้ำมัน 5%					
มูลค่าผลผลิต (ล้านบาท)	8,420	8,924	7,894	8,318	
นำเข้า : ตัน ผล	179,551	356,934	196,332	87,211	
เนื้อแห้ง	0.005	134.08	-	-	
น้ำมันทั้งหมด	6,164	12,097	9,149	926	
กะทิ	40,098	61,453	56,983	15,863	
ส่งออก : ตัน ผล	63,436	100,289	137,641	49,435	
เนื้อแห้ง	97,943	43,018	4,729	2,114	
น้ำมันทั้งหมด	2,308	2,120	1,869	82	
กะทิ	263,121	250,769	239,163	74,256	
ช่วงออกสู่ตลาด	ออกตลอดปี ออกมาก : เม.ย. - ก.ค.				
แหล่งผลิตสำคัญ	ประจวบฯ 49.44%, ชุมพร 15.93%, สุราษฎร์ฯ 8.44%, นครศรีฯ 8.31%				
จำนวนครัวเรือน (ครัวเรือน)	163,104	163,104	168,528		
เนื้อที่ให้ผล : ไร่	0.774	0.777	0.787	0.819	↑ 4.07
ผลผลิตต่อไร่ : กก.	1,120	1,113	1,145	1,172	↑ 2.32

1. สถานการณ์ ปี 2565 กษ.คาดการณ์ผลผลิตเพิ่มขึ้นเนื่องจากสภาพอากาศเอื้ออำนวย โรคและแมลงระบาดลดลง ประกอบกับมะพร้าวที่ปลูกในพื้นที่ว่างเปล่าปี 60 เริ่มให้ผลผลิตมากขึ้น

2. การจัดระบบการนำเข้า ปี 2563 - 2565 (มติ คกก.พืชน้ำมันและน้ำมันพืช 16 ก.ค.63, 21 ธ.ค.63, 19 ส.ค.64, 15 ธ.ค.64 และมติ ครม. 20 ต.ค.63, 5 ต.ค.64)

- WTO

	ในโควตา	นอกโควตา
	ปริมาณ (ตัน)	ภาษี
มะพร้าวผล	2,317	20%
เนื้อฝอย	10	20%
น้ำมัน	401	20%
เนื้อแห้ง	1,157	20%

การบริหารการนำเข้า ปี 2563 - 2565

1) ผู้นำเข้าในโควตาต้องเป็นโรงงานที่ใช้เป็นวัตถุดิบในกิจการของตนเองและยังดำเนินการอยู่

2) กำหนดช่วงเวลานำเข้ามะพร้าวผลและมะพร้าวเนื้อแห้ง 2 ช่วง คือ ม.ค.-ก.พ. และ ก.ย.-ธ.ค. ส่วนมะพร้าวฝอย และน้ำมันมะพร้าว นำเข้าได้ตลอดทั้งปี

- AFTA ภาษีนำเข้ามะพร้าวผล/เนื้อฝอย/น้ำมันมะพร้าว 0% และเนื้อแห้ง 5% ไม่จำกัดปริมาณ โดยกำหนดช่วงเวลานำเข้า 2 ช่วง คือ ม.ค. - ก.พ. และ ก.ย. - ธ.ค. โดยกำหนดสัดส่วนการรับซื้อผลผลิตภายในประเทศต่อการนำเข้า ก.ย.- ธ.ค.64 และ ม.ค.-ก.พ.65 ในอัตรา 2.5 : 1 และมีเงื่อนไข คือ ห้ามจำหน่าย จ่าย โอน ห้ามกระแทงนอกโรงงาน (มะพร้าวผล)

3. มาตรการปกป้องพิเศษ (SSG) ภายใต้ WTO และ AFTA โดยกำหนด Trigger volume ปี 2564 ที่ปริมาณ 311,235 ตัน เมื่อปริมาณนำเข้าถึง Trigger volume การนำเข้า WTO นอกโควตา ปรับภาษีจาก 54% เป็น 72% และ AFTA ปรับภาษีจาก 0% เป็น 72%

4. กำหนดค่านำเข้า 2 ด้าน : ทำเรือกรุงเทพฯ และท่าเรือแหลมฉบัง

5. มาตรการภายในประเทศ :

การควบคุมการขนย้าย มะพร้าวผลและผลิตภัณฑ์ ที่นำเข้าจากต่างประเทศเข้าและออกจากพื้นที่ 8 จังหวัด 16 อำเภอ ได้แก่ กทม. ชลบุรี สงขลา สตูล สุราษฎร์ธานี นราธิวาส ชุมพรและปัตตานี ดังนี้

(1) มะพร้าวผลแก่ ครั้งละตั้งแต่ 7,000 กก. ขึ้นไป

(2) เนื้อมะพร้าวขาว ครั้งละตั้งแต่ 2,500 กก. ขึ้นไป

(3) มะพร้าวเนื้อแห้ง ครั้งละตั้งแต่ 1,500 กก. ขึ้นไป

ผลการดำเนินการ ปี 2561 = 10,999 ตัน ปี 2562 = 178,792 ตัน  
ปี 2563 = 360,940 ตัน ปี 2564 = 202,138 ตัน  
ปี 2565 (ม.ค.-เม.ย.) = 93,920 ตัน

นำเข้า (ปี 64)	ผล : อินโด(66%) เวียดนาม (34%) / ฝอย : เวียดนาม(48%) อินโด(27%) / น้ำมัน (รวม) : อินโดนีเซีย(87%) กะทิ : เวียดนาม (78%) อินโด (22%)
ส่งออก (ปี 64)	ผล : จีน(92%) / ฝอย : ปากีสถาน (28%) สหรัฐ (27%) / แห้ง : จีน (96%) / น้ำมัน(รวม) : เยอรมัน (30%) อังกฤษ (15%) กะทิ : สหรัฐฯ (32%)

**สถานการณ์ปัจจุบัน**

เป็นช่วงผลผลิตออกสู่ตลาดมาก ราคามะพร้าวผลที่เกษตรกรขายได้เฉลี่ยทั้งประเทศปรับตัวลดลง มาอยู่ที่เฉลี่ยผลละ 10.25 บาท และราคาในแหล่งผลิตสำคัญปรับตัวลดลง โดย จ.ประจวบคีรีขันธ์: 10-13 บาท/ผล ชุมพร: 10 บาท/ผล แต่ จ.สุราษฎร์ธานีและนครศรีฯ ยังทรงตัวเท่ากับปี 11-12 บาท/ผล และ 7-8 บาท/ผล ตามลำดับ

**แนวโน้ม**

- ผลผลิตยังออกสู่ตลาดมาก ราคามีแนวโน้มอ่อนตัวลง
- ผลผลิต ก.ค.65 จะออกสู่ตลาด 93,233 ตัน ลดลงจาก พ.ค.65 (115,413 ตัน) 0.19%

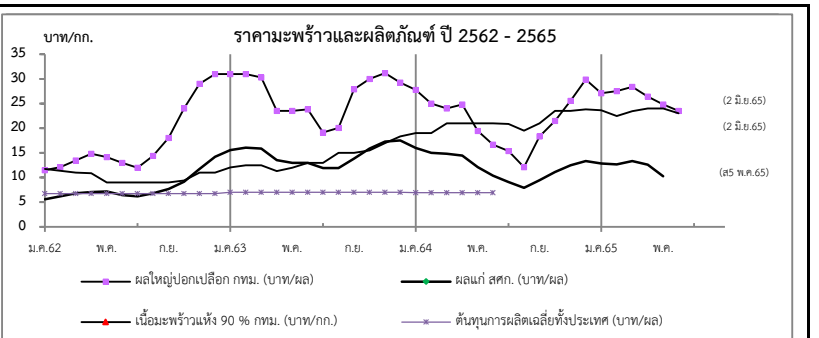

ราคาเกษตรกรขายได้	ปี	ม.ค.	ก.พ.	มี.ค.	เม.ย.	พ.ค.	มิ.ย.	ก.ค.	ส.ค.	ก.ย.	ต.ค.	พ.ย.	ธ.ค.	เฉลี่ย	
มะพร้าวผลแก่ใหญ่ (สศก.) (บาท/ผล)	2562	5.59	6.18	6.81	7.08	7.16	6.41	6.16	6.79	7.69	9.17	11.71	14.21	7.76	
	2563	15.54	16.06	15.88	13.51	12.97	12.98	11.92	11.91	13.85	15.89	17.29	17.52	14.36	
	2564	16.56	15.03	14.82	14.43	12.08	10.40	9.09	7.93	9.43	11.12	12.47	13.35	12.37	
	2565	12.87	12.67	13.37	12.63	10.25	(ส5 พ.ค.65)								12.97
ราคาตลาด กทม. ขายส่ง	มะพร้าวผล (ปอก)	2562	11.50	12.13	13.45	14.83	14.13	13.00	12.00	14.39	18.00	24.00	29.00	31.00	17.29
	ทับสะแก ผลใหญ่ (บาท/ผล)	2563	31.00	31.00	30.32	23.52	23.50	23.81	19.11	20.08	27.90	30.00	31.18	29.26	26.72
		2564	27.77	25.00	24.04	24.79	19.44	16.69	15.35	12.14	18.31	21.31	25.55	29.85	21.69
		2565	27.10	27.50	28.41	26.41	24.83	23.50	(2 มิ.ย.65)						26.29
เนื้อแห้ง 90%	(หน้าโรงงาน) (บาท/กก.)	2562	11.75	11.37	11.00	10.89	9.00	9.00	9.00	9.00	9.38	11.00	11.00	10.12	
		2563	12.02	12.50	12.50	11.00	12.00	13.00	13.00	15.00	15.00	15.50	17.00	13.90	
		2564	19.00	19.00	21.00	21.00	21.00	21.00	20.85	19.50	21.02	23.50	23.83	21.18	
		2565	23.63	22.50	23.46	24.00	24.00	23.00	(2 มิ.ย.65)					23.43	
เนื้อมะพร้าวขาว	(หน้าโรงงาน) (บาท/กก.)	2562	20.00	20.00	20.00	20.67	21.00	21.00	20.20	20.91	29.00	33.81	37.16	25.23	
		2563	39.00	39.00	39.00	37.76	38.00	38.14	34.16	35.20	39.15	40.00	40.47	38.34	
		2564	39.80	39.00	38.04	38.00	37.81	31.69	27.68	23.10	27.00	31.94	36.23	34.24	
		2565	39.38	39.00	39.61	37.82	34.39	31.00	(2 มิ.ย.65)					36.87	



กระเทียม

ประจำสัปดาห์ที่ 1 ของเดือนมิถุนายน 2565 (30 พ.ค. - 2 มิ.ย. 65)

รายการ/ปี	2561/62	2562/63	2563/64	2564/65*	% r
ผลผลิต (ตัน)	84,039	76,839	75,444	74,921	-0.69
ออกสู่ตลาด	ม.ค.-เม.ย. ออกมาก - ก.พ. : 19.50% มี.ค. : 68.36%				
จังหวัดแหล่งผลิตสำคัญ	เชียงใหม่ (43.37%) แม่ฮ่องสอน (33.22%) ลำปาง (5.51%) พะเยา (5.25%) เพชรบูรณ์ (3.30%)				
พื้นที่ปลูก (ไร่)	81,941	70,161	69,140	67,804	-1.93
ผลผลิตต่อไร่ (กก.)	1,026	1,095	1,091	1,105	1.28
จำนวนครัวเรือน	25,560	19,684	19,627	na	
การใช้ (ตัน)	169,092	130,000	120,000	na	
นำเข้า (พิกัด 0703 20 )					
ปริมาณ (ตัน)	92,393	78,784	44,027	19,780	} ม.ค.-เม.ย.
มูลค่า (ล้านบาท)	1,449	1,316	764	339	
ส่งออก (พิกัด 0703 20 )					
ปริมาณ (ตัน)	32.63	1,070	1,941	697	} ม.ค.-เม.ย.
มูลค่า (ล้านบาท)	5.32	66.95	69.94	20.01	
ประเทศคู่ค้าที่สำคัญ	เวียดนาม ใต้หวัน ลาว				
ประเทศคู่แข่งที่สำคัญ	จีน อาร์เจนตินา อินเดีย				
การจับกุมลักลอบนำเข้า					
- จำนวน (ราย)	193	111	175	31	} ม.ค.-มิ.ค.
- ปริมาณ (ตัน)	165.98	92.22	402.13	33.96	
- มูลค่า (ล้านบาท)	4.45	2.98	12.68	1.45	

ราคา (บาท/กก.)	สัปดาห์นี้ (2 มิ.ย.65)	สัปดาห์ก่อน (27 พ.ค.65)	เพิ่ม/ลด
กระเทียมสดคละ (สดก.)	-	-	-
แห้งคละ (สดก.)	41.27	40.72	0.55
กระเทียมแห้งมัดजूหัวใหญ่ ตลาด กทม.			
ราคาขายส่ง	61.50	61.50	-
ราคาขายปลีก	87.50	87.50	-
กระเทียมจีนเบอร์กลาง			
ราคาขายส่ง	54.00	54.00	-
ราคาขายปลีก	67.50	67.50	-

ราคาระเทียม ปี 2561 - 2565

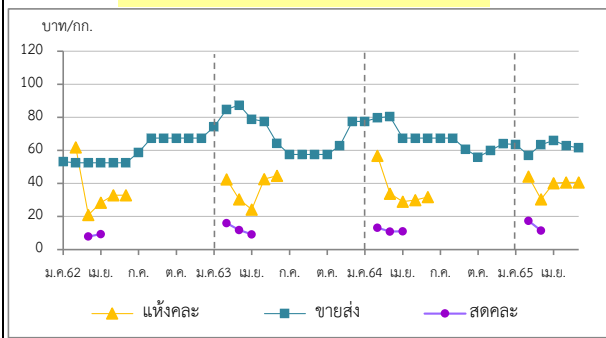

1. การนำเข้าตามพันธกรณีความตกลงระหว่างประเทศ

- WTO มติ ครม. (29 ธ.ค. 63) เห็นชอบการเปิดตลาดกระเทียม ปี 2564-2566 ตามข้อผูกพัน WTO ในโควตา ปริมาณ 65 ตัน ภาษี 27% (ให้ อคส. เป็นผู้นำเข้าแต่เพียงผู้เดียว) นอกโควตา ภาษี 57%
- AFTA ตั้งแต่ 1 ม.ค.53 ภาษีนำเข้าลดจากร้อยละ 5 เหลือ 0 โดย คต. กำหนดหลักเกณฑ์การออกหนังสือรับรองและเงื่อนไขการนำเข้า ดังนี้ (1) เป็นนิติบุคคลที่ขึ้นทะเบียนเป็นผู้นำเข้ากระเทียมไว้กับ คต. เป็นรายปี (ตามแบบ ทอ.7 และทอ.8) (2) ให้นำเข้าเฉพาะกรณีใช้ในกิจการตนเอง ในปริมาณที่ไม่เกินปริมาณที่ระบุไว้ในแผนการนำเข้า (3) ต้องนำเข้าช่วงเดือน ก.ค.-เดือน ต.ค.ของแต่ละปี และ (4) ให้นำเข้าทางด่านศุลกากรที่มีด่านตรวจพืชและด่านอาหารและยาหรือมีเจ้าหน้าที่ที่มีอำนาจของด่านดังกล่าวปฏิบัติหน้าที่

2. มาตรการและแนวทางแก้ไขปัญหา ปี 2565

2.1 กำหนดให้กระเทียมเป็นสินค้าควบคุม โดยคณะกรรมการกลางว่าด้วยราคาสินค้าและบริการ (กกร.) ได้ออกประกาศ (1 ก.ค.64) ดังนี้

- กำหนดให้กระเทียมที่นำเข้าจากต่างประเทศ ตั้งแต่ 400 กก. ขึ้นไป โดยทางบกหรือทางทะเล เข้าหรือออกจากจังหวัดที่กำหนด 52 จังหวัด ต้องขออนุญาตขนย้าย
- ให้แจ้งปริมาณ สถานที่เก็บและจัดทำบัญชีมูลค่ากระเทียมที่นำเข้าจากต่างประเทศ ตั้งแต่ 2,000 กก.ขึ้นไป

2.2 กำหนดให้กระเทียมเป็นสินค้าที่ต้องแสดงราคารับซื้อและราคาจำหน่ายขายปลีก

2.3 คณะอนุกรรมการจัดการการผลิตและการตลาด กระเทียม หอมแดง หอมหัวใหญ่ และมันฝรั่ง ได้มีมติดังนี้

- กรมศุลกากรดำเนินการติดตาม ตรวจสอบ และปราบปรามการลักลอบการนำเข้ากระเทียม หอมแดง หอมหัวใหญ่และมันฝรั่ง อย่างเข้มงวด และให้นำใบขออนุญาตขนย้ายตามประกาศ กกร. เป็นเอกสารประกอบการตรวจปล่อยสินค้าออกจากด่านฯ
- กรมส่งเสริมสหกรณ์และหน่วยงานกระทรวงพาณิชย์ช่วยระบายนอกแหล่งผลิต โดยผ่านเครือข่ายสหกรณ์ / ประสานห้างค้าส่งค้าปลีกให้ช่วยรับซื้อผลผลิตจากเกษตรกร
- หน่วยงานกระทรวงพาณิชย์ดำเนินการตรวจสอบสต็อกสินค้าเพื่อให้สอดคล้องกับข้อมูลการนำเข้า และป้องปรามการกักตุนสินค้าเพื่อเก็งกำไร

2.4 แนวทางด้านการตลาด

- เชื่อมโยงการซื้อขายระหว่างผู้ประกอบการ ผู้ใช้กระเทียมรายใหญ่ ห้างค้าปลีก-ค้าส่ง กับกลุ่มเกษตรกร โดยใช้สัญญาข้อตกลงมาตรฐานของกรมการค้าภายใน
- โครงการบริหารจัดการการตลาดพืชมหัวย ปี 2565 (คน.) วงเงินรวม 46,350 ล้านบาท เพื่อเป็นค่าจัดการคุณภาพและกระจายผลผลิต ออกนอกแหล่งผลิต ไม่ กก.ละ 3 บาท เป้าหมาย 15,000 ตัน
- โครงการบริหารจัดการพืชมหัวยเพื่อชะลอการจำหน่าย ปี 2565 (สป.) วงเงินรวม 22.69 ล้านบาท สนับสนุนเงินชดเชยดอกเบี้ยไม่เกินร้อยละ 3/ปี ไม่เกิน 6 เดือน เป้าหมาย 61,500 ตัน
- โครงการสนับสนุนค่าบริหารจัดการเก็บสต็อกกระเทียม ปี 2565 (คน.) วงเงิน 1 ล้านบาท สนับสนุนเก็บสต็อกกระเทียมไม่ต่ำกว่า 60 วัน ในอัตรา กก.ละ 1 บาท ปริมาณกระเทียมแห้ง 1,000 ตัน

สถานการณ์

- ปริมาณผลผลิตกระเทียมแห้งออกสู่ตลาดน้อยลง ส่วนภาวะการค้าปลายทางกระเทียมขึ้น โดยภาครัฐได้เชื่อมโยงซื้อขายผลผลิตล่วงหน้าให้กับผู้ประกอบการเพื่อกระจายสู่โมเดิร์นเทรด และสถานีบริการน้ำมัน นำกระเทียมเป็นของสมนาคุณให้ลูกค้าที่เติมน้ำมัน รวมทั้งสนับสนุนค่าใช้จ่ายในการกระจายผลผลิต และการชะลอการจำหน่ายช่วงที่ผลผลิตกระเทียมจุกตัว โดยราคาที่เกษตรกรขายได้ (สดก.) เป็นกระเทียมแห้งคละ กก.ละ 41.27 บาท ราคาปรับตัวสูงขึ้นจากสัปดาห์ที่ผ่านมาร้อยละ 1.35

ราคา (บาท/กก.)	ปี/เดือน	ม.ค.	ก.พ.	มี.ค.	เม.ย.	พ.ค.	มิ.ย.	ก.ค.	ส.ค.	ก.ย.	ต.ค.	พ.ย.	ธ.ค.	เฉลี่ย
สดคละ เกษตรกรขายได้ (สดก.)	2562	-	-	7.90	10.05	-	34.17	-	-	-	-	-	-	8.11
	2563	-	16.04	11.52	9.18	-	-	-	-	-	-	-	-	13.03
	2564	-	13.27	10.90	11.02	-	-	-	-	-	-	-	-	11.54
	2565	-	17.37	11.52	-	-	-	-	-	-	-	-	-	14.45
แห้งคละ (สดก.)	2562	-	61.92	20.97	28.43	32.91	32.91	-	-	-	-	-	-	36.44
	2563	-	42.44	30.48	24.28	42.70	44.62	-	-	-	-	-	-	34.47
	2564	-	56.76	33.86	28.96	29.91	31.76	-	-	-	-	-	-	41.94
	2565	-	44.28	30.48	35.39	40.88	41.27 (2 มิ.ย.)	-	-	-	-	-	-	35.84
แห้งมัดजूใหญ่ขายส่ง ตลาด กทม.	2562	53.18	52.50	52.50	52.50	52.50	52.50	58.80	67.50	67.50	67.50	67.50	67.50	59.33
	2563	74.32	84.87	87.50	78.93	77.50	64.32	57.50	57.50	57.50	57.50	62.76	77.50	69.81
	2564	77.50	79.72	80.54	67.50	67.50	67.50	67.50	67.50	60.81	56.00	60.00	64.00	68.01
	2565	63.63	57.00	63.39	66.00	62.85	61.50 (2 มิ.ย.)	-	-	-	-	-	-	62.40

\*สำนักงานเศรษฐกิจการเกษตรคาดการณ์

หอมแดง

ประจำสัปดาห์ที่ 1 ของเดือนมิถุนายน 2565 (30 พ.ค. - 2 มิ.ย.65)

รายการ	2561/62	2562/63	2563/64	2564/65*	% Δ
ผลผลิต <sup>(1)</sup> (ตัน)	118,056	134,655	159,869	168,137	5.17
แหล่งผลิต <sup>(1)</sup>	ศรีสะเกษ (51.65%) เชียงใหม่ (19.43%) พะเยา (6.81%) อุดรธานี (4.97%) ยโสธร (4.00%)				
ช่วงผลผลิตออกมา	ธ.ค.-เม.ย./ ออกมาก : ม.ค. - มี.ค. = 75.92%				
พื้นที่ปลูก <sup>(1)</sup> (ไร่)	61,203	51,924	59,754	61,957	3.69
ผลผลิตเฉลี่ย/ไร่ <sup>(1)</sup> (กก./ไร่)	1,929	2,593	2,675	2,714	1.46
ใช้ในประเทศ <sup>(2)</sup> (ตัน)	109,116	134,316	136,821	N.A.	-
การนำเข้า-ส่งออก <sup>(3)</sup>	ปี 2562	ปี 2563	ปี 2564	ปี 2565	
ปริมาณนำเข้า (ตัน)	8,824	13,941	18,381	6,820	ม.ค.-เม.ย.
มูลค่านำเข้า (ล้านบาท)	301.49	413.98	292.53	62.00	
ปริมาณส่งออก (ตัน)	9,163	16,667	18,773	9,548	
มูลค่าส่งออก (ล้านบาท)	257.33	482.66	426.46	193.82	
ประเทศที่ส่งออก (ปี 65)	มาเลเซีย (62%) เวียดนาม (16%) สิงคโปร์ (17%)				
ประเทศที่นำเข้า (ปี 65)	พม่า (99%) อินโดนีเซีย (1%)				
ที่มา : <sup>(1)</sup> = สศก. <sup>(2)</sup> = ใช้ในประเทศ : จำนวนจากปริมาณผลผลิต + นำเข้า - ส่งออก <sup>(3)</sup> = นำเข้า - ส่งออก : กรมศุลกากร * = ประมาณการ					

ความเคลื่อนไหวของราคา

	สัปดาห์นี้	สัปดาห์ก่อน	% Δ
เกษตรกรขายได้ (สศก.)	(2 มิ.ย.65)	(27 พ.ค.65)	(บาท/กก)
- หอมแดงหัวกลางมัดจุกแห้ง 7-15 วัน	36.21	35.13	↑ 3.07
- หอมแดงสด (สศก.)	17.00	17.00	-
- หอมแดงสด (ศรีสะเกษ)	-	-	-
- หอมแดงสด (เชียงใหม่)	-	-	-

ราคาหอมแดง ณ ตลาด กทม. (บาท : กก.)

- ขายส่ง หอมแดงเหนือมัดจุกใหญ่	42.50	32.50	↑ 30.77
- ขายปลีก หอมแดงเหนือมัดจุกใหญ่	57.50	47.50	↑ 21.05

การเคลื่อนไหวของราคาหอมแดง (บาท/กก.)

**สถานการณ์**

- ผลผลิตออกสู่ตลาดน้อยลง ส่วนใหญ่อยู่ในมือผู้ประกอบการโดยความต้องการจากตลาดปลายทางกระตือรือร้น ทั้งนี้ภาครัฐได้เชื่อมโยงการซื้อขายผลผลิตล่วงหน้าให้กับผู้ประกอบการเพื่อกระจายสู่ห้างค้าส่งค้าปลีกสมัยใหม่ รถมอเตอร์และสถานีบริการน้ำมันเพื่อเป็นของสมนาคุณให้กับลูกค้าที่เติมน้ำมัน

- ราคาหอมแดงหัวกลางมัดจุกแห้ง 7-15 วัน ที่เกษตรกรขายได้ เฉลี่ย กก. ละ 36.21 บาท ปรับตัวสูงขึ้นจากสัปดาห์ที่ผ่านมาคิดเป็นร้อยละ 3.07

**แนวทางการบริหารจัดการ ปี 2564/65** (คณะอนุกรรมการจัดการ การผลิตและการตลาด กระเทียม หอมแดง หอมหัวใหญ่ และมันฝรั่ง) ดังนี้

- 1) กรมศุลกากร : เข้มงวดปราบปรามการลักลอบนำเข้า
- 2) กรมส่งเสริมสหกรณ์ : สนับสนุนเงินทุนหมุนเวียนเพื่อช่วยระบายผลผลิต
- 3) กรมการค้าภายใน :
  - จัดทำโครงการบริหารจัดการการตลาดพืชหัว ปี 2565 โดยสนับสนุนเงิน คชก. 46.35 ลบ. เพื่อเป็นค่าใช้จ่ายรวบรวม คัดคุณภาพและกระจายผลผลิต อัตราไม่เกิน กก.ละ 3 บาท ผล จ.เชียงใหม่ เริ่มดำเนินการแล้ว โดยรับสมัครผู้เข้าร่วมโครงการ ระหว่างวันที่ 21 ถึง 25 ก.พ.65
  - เชื่อมโยงจำหน่ายผลผลิตให้กับผู้รวบรวม ห้างค้าส่ง ค้าปลีก โรงงานแปรรูป ผู้ส่งออก รวมทั้งซื้อขายล่วงหน้าผ่านสัญญาข้อตกลงมาตรฐานของกรมการค้าภายใน

ราคา (บาท/กก.)	ปี/เดือน	ม.ค.	ก.พ.	มี.ค.	เม.ย.	พ.ค.	มิ.ย.	ก.ค.	ส.ค.	ก.ย.	ต.ค.	พ.ย.	ธ.ค.	เฉลี่ย
หอมแดงหัวกลางมัดจุกแห้ง 7-15 วัน	2562	25.75	23.25	8.90	8.15	15.00	-	-	-	-	-	-	-	15.00
	2563	29.65	28.19	28.15	-	-	-	-	-	-	-	-	-	28.52
	2564	42.27	25.29	23.02	23.19	24.61	26.71	-	-	-	-	-	35.01	28.22
	2565	26.39	19.47	24.35	30.67	33.55	36.21	(2 มิ.ย.65)	-	-	-	-	-	28.44
หอมแดงหัวใหญ่มัดจุก เกษตรกรขายได้ - ศรีสะเกษ	2562	29.18	28.63	-	-	-	-	-	-	-	-	-	-	28.91
	2563	34.12	28.79	31.50	-	-	-	-	-	-	-	73.50	57.50	45.08
	2564	33.29	18.44	16.50	18.37	18.50	-	-	-	-	-	47.50	45.31	28.27
	2565	27.35	22.85	26.50	-	-	-	-	-	-	-	-	-	25.57
หอมแดงศรีสะเกษ มัดจุกใหญ่ ขายส่ง ตลาด กทม.	2562	43.18	42.50	42.50	37.50	32.50	-	-	-	-	-	-	72.50	45.11
	2563	60.28	42.50	42.50	42.50	46.00	-	-	-	-	-	-	113.24	57.84
	2564	70.50	27.63	24.35	20.00	20.00	20.00	-	-	-	-	-	80.00	37.50
	2565	66.00	44.34	30.54	27.50	30.28	-	(2 มิ.ย.65)	-	-	-	-	-	39.73
หอมแดงภาคเหนือ มัดจุกใหญ่ ขายส่ง ตลาด กทม.	2562	43.86	42.50	42.50	42.50	42.50	47.50	62.00	82.50	82.50	82.50	82.50	76.94	60.86
	2563	60.28	42.50	42.50	42.50	46.00	61.14	72.50	72.50	72.50	72.50	91.90	113.64	65.87
	2564	70.50	27.63	25.00	25.00	25.00	33.10	35.00	35.00	51.67	65.00	70.91	80.00	45.32
	2565	66.00	44.34	30.54	27.50	30.92	42.50	(2 มิ.ย.65)	-	-	-	-	-	40.30

# หอมหัวใหญ่

ประจำสัปดาห์ที่ 1 ของเดือนมิถุนายน 2565 (30 พ.ค. - 2 มิ.ย. 65)

รายการ	2561/62	2562/63	2563/64	2564/65*	% r
ผลผลิต (ตัน)	34,244	42,626	34,797	34,647	-0.43
ช่วงผลผลิตออกสู่ตลาด	ธ.ค.-เม.ย. (ออกมาก ก.พ. : 32.84% , มี.ค. : 51.32%)				
จังหวัดแหล่งผลิตสำคัญ	เชียงใหม่ (74.41%) เชียงราย (18.65%) นครสวรรค์ (4.06%) กาญฯ (2.15%) แม่ฮ่องสอน (0.73%)				
พื้นที่ปลูก (ไร่)	10,275	10,549	8,800	8,546	-2.89
ผลผลิตเฉลี่ย/ไร่ (กก)	3,333	4,041	3,954	4,054	2.53
ผลผลิตเนื้อที่เก็บเกี่ยว/ไร่ (กก)	3,422	4,055	3,955	4,074	3.01
การใช้ (ตัน)	165,217	120,000	120,000	na	
<b>นำเข้า (หอมสด พิกัด 0703 10 )</b>					
- ปริมาณ (ตัน)	143,811	92,940	44,654	10,988	ม.ค.-เม.ย.
- มูลค่า (ล้านบาท)	861.97	635.79	532.66	94.63	
<b>ส่งออก (หอมสด พิกัด 0703 10 )</b>					
- ปริมาณ (ตัน)	2,763	2,736	3,972	1,291	ม.ค.-เม.ย.
- มูลค่า (ล้านบาท)	57.57	57.13	53.69	33.82	
<b>ประเทศคู่ค้า</b> เวียดนาม ญี่ปุ่น ไต้หวัน					
<b>การจับกุมการลักลอบนำเข้า</b>					
- จำนวน (ราย)	104	188	105	34	ม.ค.-มี.ค.
- ปริมาณ (ตัน)	60.80	274.71	46.92	12.06	
- มูลค่า (ล้านบาท)	0.96	3.46	0.88	0.30	
<b>ความเคลื่อนไหวของราคา (บาท/กก.) สัปดาห์นี้ (2 มิ.ย.65) สัปดาห์ก่อน (27 พ.ค.65) เพิ่ม/ลด</b>					
<b>ราคาขายส่ง-ขายปลีกตลาด กทม. เบอร์ 0-1</b>					
ขายส่ง- หอมฯ สันป่าตอง	22.50		22.50		-
ขายส่ง- หอมฯ ฝาง	-		-		-
ขายปลีก-หอมฯ สันป่าตอง	35.00		35.00		-
ขายปลีก-หอมฯ ฝาง	-		-		-

ราคาหอมหัวใหญ่ ปี 2561-2565

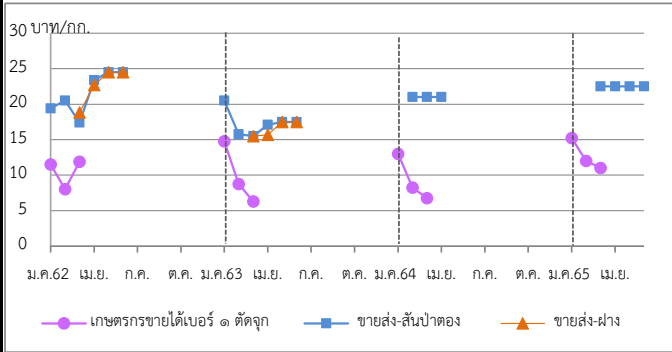

**1. การนำเข้าตามพันธกรณีระหว่างประเทศ**

- WTO มติ ครม. (29 ธ.ค.63) เห็นชอบการเปิดตลาดหอมหัวใหญ่ ปี 2564-66 ตามข้อมูลพันธกรณีสำหรับหอมหัวใหญ่ ในโควตา (หอมผง/ไม่ผง) 764 ตัน ภาษี 27% นอกโควตา 142% / เมล็ดพันธุ์ในโควตา ปริมาณ 3.15 ตัน ภาษี 30% (เก็บจริง 0) นอกโควตา 218% โดยให้ขุมขุมสหกรณ์หอมหัวใหญ่แห่งประเทศไทย จำกัด เป็นผู้บริหารการนำเข้า ภายใต้การกำกับดูแลของคณะกรรมการจัดการการผลิตและการตลาดกระเทียมฯ
- AFTA ตั้งแต่ 1 ม.ค.53 ภาษีนำเข้าทั้งหมดหัวใหญ่และเมล็ดพันธุ์ลดจาก ร้อยละ 5 เหลือ 0 ไม่จำกัดปริมาณนำเข้า โดย คต.ได้กำหนดหลักเกณฑ์การออกหนังสือรับรองและเงื่อนไขการนำเข้า ดังนี้ (1) เป็นนิติบุคคลที่ขึ้นทะเบียนเป็นผู้นำเข้าหอมหัวใหญ่และเมล็ดพันธุ์หอมหัวใหญ่ไว้กับ คต. เป็นรายปี (2) ให้นำเข้าเฉพาะกรณีใช้ในกิจการตนเองในปริมาณที่ไม่เกินปริมาณที่ระบุไว้ในแผนการนำเข้า (3) ต้องนำเข้าช่วงเดือน ส.ค.-ต.ค. ของแต่ละปี และ (4) ให้นำเข้าทางด่านศุลกากรที่มีด่านตรวจพืชและด่านอาหารและยาหรือมีเจ้าหน้าที่ที่มีอำนาจของด่านดังกล่าวปฏิบัติหน้าที่

**2. มาตรการและแนวทางแก้ไขปัญหาค่า ปี 2565**

2.1 กำหนดให้หอมหัวใหญ่เป็นสินค้าควบคุม โดยคณะกรรมการกลางว่าด้วยราคาสินค้าและบริการ (กกร.) ได้ออกประกาศ (1 ก.ค. 64) ควบคุมการขนย้ายหอมหัวใหญ่ที่นำเข้าจากต่างประเทศ ปี 2564 ตั้งแต่ 400 กก.ขึ้นไป โดยทางบกหรือทางทะเล เข้าหรือออกจากจังหวัดที่กำหนด 52 จังหวัด ต้องขออนุญาตขนย้าย

2.2 ชั่งมวดตรวจสอบการลักลอบนำเข้าร่วมกับหน่วยงานที่เกี่ยวข้อง โดยเฉพาะในช่วงผลผลิตออกสู่ตลาด

2.3 คณะอนุกรรมการจัดการการผลิตและการตลาด กระเทียม หอมแดง หอมหัวใหญ่และมันฝรั่ง ได้มีมติ

- กรมศุลกากรติดตาม ตรวจสอบ และเข้มงวดการลักลอบนำเข้าสินค้าจากต่างประเทศ การประเมินราคาและการตรวจปล่อยสินค้า รวมทั้งให้นำแบบขออนุญาตขนย้ายตามประกาศ กกร. เป็นเอกสารประกอบการตรวจปล่อยสินค้าออกจากด่านฯ
- กรมส่งเสริมสหกรณ์และกระทรวงพาณิชย์ ช่วยระบายนโยบายผลผลิตออกนอกแหล่งผลิต โดยผ่านเครือข่ายสหกรณ์
- กระทรวงพาณิชย์สุ่มตรวจสอบสต็อกสินค้าของผู้นำเข้า และป้องปรามการกักตุนสินค้าเพื่อเก็งกำไร

2.4 แนวทางด้านตลาด

- เชื่อมโยงการซื้อขายระหว่างผู้ประกอบการ ผู้ใช้กระเทียมรายใหญ่ ห้างค้าปลีก-ค้าส่ง กับกลุ่มเกษตรกร โดยใช้สัญญาข้อตกลงมาตรฐานของกรมการค้าภายใน
- โครงการบริหารจัดการการตลาดพืชหัว ปี 2565 (คน.) วงเงินรวม 46.35 ล้านบาท เพื่อเป็นค่าบริหารจัดการคุณภาพและเชื่อมโยงกระจายผลผลิต (กระเทียม หอมหัวใหญ่ และหอมแดง) ออกนอกแหล่งผลิต ในอัตราไม่เกินกิโลกรัมละ 3 บาท เป้าหมาย 15,000 ตัน
- โครงการบริหารจัดการพืชหัวเพื่อชะลอการจำหน่าย ปี 2565 (สป.) วงเงินรวม 10.00 ล้านบาท โดยสนับสนุนค่าบริหารจัดการรับซื้อ รวบรวม และรักษาคุณภาพเก็บสต็อกในท้องถิ่น อัตราไม่เกิน กิโลกรัมละ 2 บาท อย่างน้อย ๔ เดือนขึ้นไป เป้าหมาย 5,000 ตัน

**สถานการณ์**

- สิ้นสุดฤดูกาลหอมหัวใหญ่ ปี 2564/65
- ผลผลิตส่วนใหญ่อยู่ในมือผู้ประกอบการ และสหกรณ์การเกษตรที่รวบรวมเพื่อสต็อกทยอยจำหน่าย ทั้งนี้ ภาครัฐได้สนับสนุนค่าใช้จ่ายในการรับซื้อและกระจายผลผลิต รวมทั้งเพิ่มช่องทางการจำหน่ายโดยตรงระหว่างกลุ่มเกษตรกรกับผู้รวบรวมหอมหัวใหญ่ให้กลุ่มโมเดิร์นเทรด และเพิ่มความต้องการโดยให้สถานีบริการน้ำมันนำหอมหัวใหญ่เป็นของสมนาคุณให้ลูกค้าที่เติมน้ำมัน ราคาในปีนี้จะเคลื่อนไหวอยู่ในเกณฑ์ค่อนข้างดี

ราคา (บาท/กก.)	ม.ค.	ก.พ.	มี.ค.	เม.ย.	พ.ค.	มิ.ย.	ก.ค.	ส.ค.	ก.ย.	ต.ค.	พ.ย.	ธ.ค.	เฉลี่ย
เกษตรกรขายได้ *	2562	11.50	8.03	11.89	-	-	-	-	-	-	-	-	10.24
เบอร์ 1	2563	14.75	8.74	6.30	-	-	-	-	-	-	-	-	9.06
(สศก.)	2564	13.00	8.25	6.75	-	-	-	-	-	-	-	-	8.66
	2565	15.21	12.02	11.03	-	-	-	-	-	-	-	-	12.31
เกษตรกรขายได้ *	2562	-	-	9.00	9.70	-	-	-	-	-	-	-	9.35
คละ	2563	-	-	-	-	-	-	-	-	-	-	-	-
(สศก.)	2564	-	-	6.47	-	-	-	-	-	-	-	-	6.47
	2565	-	-	5.00	-	-	-	-	-	-	-	-	5.00
ขายส่งตลาด กทม.	2562	19.39	15.50	17.40	24.50	24.50	-	-	-	-	-	-	20.97
เบอร์ 0-1 สันป่าตอง	2563	20.50	15.76	15.50	17.12	17.50	-	-	-	-	-	-	17.31
	2564	-	21.00	21.00	21.00	21.00	-	-	-	-	-	-	21.00
	2565	-	-	22.50	22.50	22.50	(2 มิ.ย.)	-	-	-	-	-	22.50
ขายส่งตลาด กทม.	2562	-	-	18.83	24.50	24.50	-	-	-	-	-	-	23.08
เบอร์ 0-1 ฝาง	2563	-	-	15.50	15.69	17.50	-	-	-	-	-	-	16.55
	2564	-	-	-	-	-	-	-	-	-	-	-	-
	2565	-	-	-	-	-	-	-	-	-	-	-	-

\*สำนักงานเศรษฐกิจการเกษตรคาดการณ์

สุกร

ประจำสัปดาห์ที่ 1 มิถุนายน 2565 (วันที่ 30 พ.ค. , 2 มิ.ย. 2565)

	2561	2562	2563	2564	2565	% Δ
คาดการณ์						
<b>ผลผลิตไทย</b>						
- สุกรมีชีวิต (ล้านตัว)	22.82	22.53	22.05	19.28	19.22*	-0.003
<small>*ปริมาณการผลิตจากแม่พันธุ์สำรวจปี 2565 ที่อยู่ใต้อุณหภูมิที่ไม่เสียหาย แล้วคูณด้วย ประสิทธิภาพการเลี้ยง (19.63*0.979) ล้านตัว</small>						
- เนื้อสุกร (ล้านตัน)	1.70	1.69	1.65	1.45	1.44	-0.7
จำนวนเกษตรกร (ราย)	184,717	185,688	177,908	189,152	107,157	-43.3
<b>ใช้ในประเทศ (ล้านตัว)</b>	21.87	21.59	19.19	17.96	18.90	
<small>(คำนวณตามpigboard 04.03.65)</small>						
<b>ส่งออก</b>						
- เนื้อสุกร (ตัน)	10,340	15,155	34,637	19,712	1,449	(ม.ค.-มี.ค.65)
มูลค่า (ล้านบาท)	2,095	2,836	4,966	2,894	321	
- สุกรมีชีวิต (ตัว)	815,385	750,061	2,424,004	1,053,622	0	(ม.ค.-มี.ค.65)
มูลค่า (ล้านบาท)	3,188	3,571	15,862	7,218	0	
<b>ประเทศคู่ค้า</b>	สุกรมีชีวิต (ปี 64) : เวียดนาม (71%) กัมพูชา (25%) ลาว (3%) พม่า (1%)					
	เนื้อสุกร (ม.ค. 65) : ญี่ปุ่น (58%) ฮองกง (21%) กัมพูชา (6%) ลาว (6%)					
<b>นำเข้า</b>						
- เนื้อสุกร (ตัน)	391	408	1,801	348	117	(ม.ค.-มี.ค.65)
มูลค่า (ล้านบาท)	106	104	287	102	33	
<b>มูลค่าผลผลิต (ล้านบาท)</b>	130,981	154,890	167,300	139,107	46,016	(มี.ค.65)
<b>แหล่งผลิตสำคัญ</b>	1.ราชบุรี (16.36%) 2.สุพรรณบุรี (4.50%) 3.ชลบุรี (3.99%)					
	4.ลพบุรี (3.92%) 5.พัทลุง (3.84%)					
<b>ที่มา</b>	(1) ผลผลิตไทย/ใช้ในประเทศ : กรมปศุสัตว์ (2) นำเข้า - ส่งออก : กรมศุลกากร					
	(3) ต้นทุนการผลิต / แหล่งผลิตสำคัญ : สศก.					
	(4) มูลค่าผลผลิต : ปริมาณผลผลิต x ราคาเฉลี่ยรายปี					

สถานการณ์	
- ปริมาณผลผลิตออกสู่ตลาดสอดคล้องกับความต้องการของตลาด ภาวะการค้าโดยรวมทรงตัว	แม้จะมีฝนตกในหลายพื้นที่ ราคาสุกรมีชีวิตและราคาขายปลีกเนื้อแดงทรงตัวเท่ากับสัปดาห์ก่อน
-	-
แนวโน้ม	
- คาดว่า ปริมาณผลผลิตเพียงพอกับความต้องการบริโภคของตลาดในประเทศ	และต่างประเทศ
- ราคาสุกรมีชีวิตหน้าฟาร์มและราคาขายปลีกเนื้อสุกร มีแนวโน้มเพิ่มขึ้น	

ความเคลื่อนไหวของราคา	สัปดาห์นี้	สัปดาห์ก่อน	เพิ่ม/ลด
ราคาสุกร ณ ตลาด กทม. (บาท/กก.)	(2 มิ.ย. 65)	(27 พ.ค. 65)	(บาท/กก.) %
- สุกรมีชีวิตหน้าฟาร์ม	101.50	101.50	0.0 0.0
- ส่งสุกรชำแหละ (ผ่าซีก)	121.50	121.50	0.0 0.0
- ขายปลีกเนื้อสุกร (ไม่ตัดแต่ง)	187.50	187.50	0.0 0.0
- ขายปลีกเนื้อสุกร (ตัดแต่ง)	200.00	200.00	0.0 0.0

ราคาสุกรมีชีวิตหน้าฟาร์มและราคาขายปลีกเนื้อสุกร (ไม่ตัดแต่ง) (บาท/กก.)

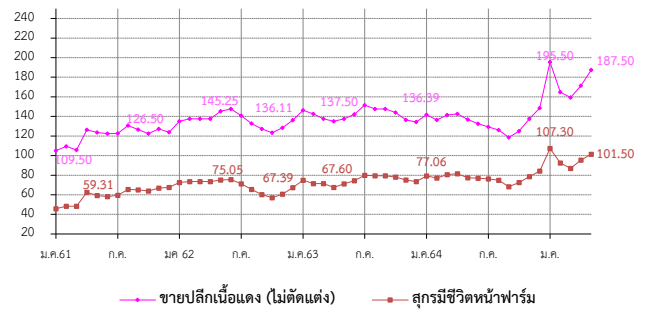

- แนวทาง/มาตรการกำกับดูแล และแก้ไขปัญหา**
  - **แนวทาง/มาตรการ - คน :** ประชุมวันที่ 10 พ.ย.64 (สภา)
  - **ตรึงราคาจำหน่ายเนื้อสุกร** เพื่อลดค่าครองชีพผู้บริโภค ดังนี้
    - ห้างค้าปลีกค้าส่งขนาดใหญ่ จำนวน 5 ห้าง ทุกสาขา จำหน่ายเนื้อสุกร (สะโพก/ไหล่) ไม่เกิน กก.ละ 130 บาทถึงสิ้นเดือน พ.ย.64
    - เชื้อมอย สงพ. จำหน่ายเนื้อหมู 77 จังหวัด 667 จุด โครงการพาณิชย์ ลดราคา! เพื่อประชาชน Lot 14 จำหน่ายเนื้อสุกร (สะโพก/ไหล่) ไม่เกิน กก.ละ 130 บาท (24 พ.ย. - 31 ธ.ค. 64)
    - ระยะที่ 2 (1 - 31 ม.ค. 65) จำหน่าย กก.ละ 150 บาท เป้าหมาย 702 จุดทั่วประเทศ
    - พาณิชย์จับคู่ช่วยเหลือ - ข้าว เพื่อใช้ข้าวเป็นวัตถุดิบอาหารสัตว์ทางเลือก/ลดต้นทุน 150,000 ตัน
    - **ตรึงราคาสุกรมีชีวิตหน้าฟาร์ม** กก.ละ 100 - 110 บาท ถึงสิ้นเดือน ก.พ. 65 (ประชุม 21 ม.ค. 65)
    - (26 เม.ย.65) ประชุมหารือร่วมกับสมาคมผู้เลี้ยงสุกรแห่งชาติ และผู้ประกอบการรายใหญ่
    - แนวโน้มสถานการณ์การผลิตและการตลาดสุกร โดยขอความร่วมมือตรึงราคาสุกรมีชีวิต ไม่เกิน กก.ละ 100 บาท พร้อมหารือแนวทางเชื่อมโยงวัตถุดิบอาหารสัตว์ที่สำคัญ
  - **มาตรการกฎหมาย-กรร.** (5 ม.ค.65)
    - ห้ามส่งออกสุกรมีชีวิต 3 เดือน (6 ม.ค.-5เม.ย.65)
    - กำหนดให้ผู้ครอบครอง สุกรมีชีวิต 500 ตัวขึ้นไป สำหรับซากสุกร 5,000 กก. ขึ้นไป
      1. ให้แจ้งปริมาณการเลี้ยง/ซื้อ/จำหน่าย/ส่งออก/คงเหลือ ราคา สถานที่เก็บ/เลี้ยง ภายในวันที่ 10 มค 65
      2. จัดทำบัญชีกรมแสดงปริมาณการเลี้ยง/ซื้อ/จำหน่าย/คงเหลือ ราคาซื้อ/จำหน่าย ซื้อ/ที่อยู่ผู้ซื้อ-ผู้ขาย เป็นรายวันไว้ ณ สถานประกอบการ โดยจัดทำให้แล้วเสร็จ ภายใน 3 วัน
- กลไกคณะกรรมการนโยบายพัฒนาสุกรและผลิตภัณฑ์**

โดยมี รว.กช. เป็นประธาน อธ.คน. เป็นกรรมการ ปศ. เป็นเลขานุการ

  - **ผลผลิตสุกร ปี 64**

ปศ. รายงานตัวเลขผลผลิตสุกรปี 64 เป็น 19.27 ล้านตัว (ก.พ.65)
  - **คาดการณ์ผลผลิตสุกร ปี 65**

ปศ.ประมาณการผลิตสุกรปี 65 เป็น 19.22 ล้านตัว (ตัวเลขในการประชุม ยังไม่ผ่านpigboard)

ราคา (บาท/กก.)	ปี	ม.ค.	ก.พ.	มี.ค.	เม.ย.	พ.ค.	มิ.ย.	ก.ค.	ส.ค.	ก.ย.	ต.ค.	พ.ย.	ธ.ค.	เฉลี่ย
สุกรมีชีวิตหน้าฟาร์ม (คน.)	2561	45.79	48.30	48.26	62.56	59.31	58.17	59.60	65.41	65.10	63.98	66.95	65.17	59.05
	2562	72.50	73.50	73.50	73.50	75.05	75.50	71.30	65.50	60.26	56.55	60.66	67.39	68.77
	2563	74.86	70.45	71.50	67.60	71.28	74.45	79.82	79.50	79.50	78.10	75.08	73.50	74.64
	2564	79.20	77.06	80.63	81.50	77.39	76.93	76.20	74.93	68.26	72.61	78.59	84.20	77.29
	2565	107.30	92.50	87.11	94.74	100.82	101.50							97.33
							(27 พ.ค.65)							
ขายปลีกเนื้อแดง (ไม่ตัดแต่ง) ตลาด กทม. (คน.)	2561	105.12	109.50	105.83	126.32	123.69	122.50	122.75	130.68	126.50	122.50	127.27	123.89	120.55
	2562	135.00	137.50	137.50	137.50	145.25	147.50	140.75	132.74	127.26	123.45	128.29	136.11	135.74
	2563	146.14	142.50	137.50	135.12	137.50	142.02	151.45	147.50	147.50	144.00	136.45	134.25	141.83
	2564	141.75	136.39	141.41	142.50	136.94	132.50	129.25	126.07	118.64	124.87	137.50	148.50	134.69
	2565	195.50	164.87	159.24	171.32	185.39	187.50							177.30
							(27 พ.ค.65)							

# ไข่ไก่

ประจำสัปดาห์ที่ 1 ของเดือนพฤษภาคม (วันที่ 30 พ.ค. - 2 มิ.ย. 65)

	2561	2562	2563	2564	2565	% Δ
<b>ผลผลิต</b>					(f)	
- แม่ไก่ยืนกรง (ล้านตัว)	54.95	49.50	49.78	50.91	50.00	-1.79
- ปริมาณไข่ไก่ (ล้านฟอง)	16,647	14,996	15,081	15,421	15,148	-1.77
<b>จำนวนเกษตรกร</b> (ราย)	117,683	132,996	135,588	145,237	145,237	-
<b>ไข่ในประเทศ</b> (ล้านฟอง)	16,346	14,725	14,860	15,160	14,887	-
<b>ส่งออก</b>						
- ปริมาณ (ล้านฟอง)	301	271	221	260.61	58.32	(ม.ค.-เม.ย. 65)
- มูลค่า (ล้านบาท)	997	705	656	800.54	214.07	
<b>ประเทศคู่ค้า</b> : ฮองกง (54%) สิงคโปร์ (36%) เกาหลี (7%) ลาวและพม่า (1%)						
<b>นำเข้า</b>						
- ปริมาณ (ล้านฟอง)	-	-	-	-	-	
- มูลค่า (ล้านบาท)	-	-	-	-	-	
<b>แหล่งผลิตสำคัญ</b>	1.ฉะเชิงเทรา (14%) 2.นครนายก (10%) 3.ชลบุรี (11%) 4.นครปฐม (7%) 5.อยุธยา (6%)					
<b>ที่มา</b>	(1) ผลผลิตไทย/ไข่ในประเทศ : กรมปศุสัตว์ (2) นำเข้า - ส่งออก: กรมศุลกากร (3) ต้นทุนการผลิต / แหล่งผลิตสำคัญ : สศก. (4) มูลค่าผลผลิต : ปริมาณผลผลิต x ราคาเฉลี่ยรายปี					

ราคาเฉลี่ยไข่ไก่ ตลาด กทม.	สัปดาห์นี้	สัปดาห์ก่อน	เพิ่ม/ลด
(บาท/ฟอง)	(2 พ.ค. 65)	(27 พ.ค. 65)	(บาท/ฟอง) %
- ไข่ไก่คละหน้าฟาร์ม	3.30	3.30	- -
- ขายปลีกไข่ไก่ เบอร์ 3	3.80	3.80	- -
- ขายปลีกไข่ไก่ เบอร์ 2	4.10	4.10	- -
- ขายปลีกไข่ไก่ เบอร์ 1	4.40	4.40	- -

ราคาไข่ไก่คละหน้าฟาร์ม และราคาขายปลีก เบอร์ 3 (บาท/ฟอง)

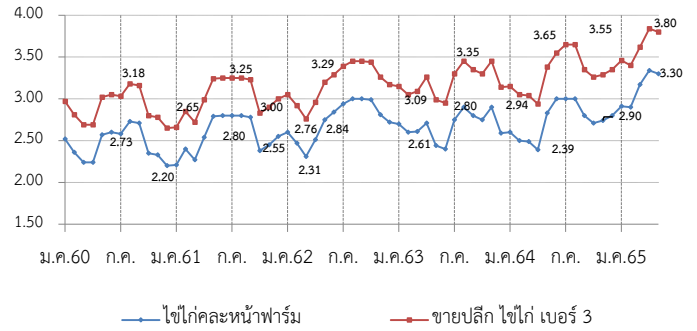

**สถานการณ์**

- ปริมาณผลผลิตออกสู่ตลาดอย่างต่อเนื่อง เพียงพอต่อความต้องการบริโภคของประชาชน โดย ณ สิ้นเดือน เม.ย. 65 มีแม่ไก่ยืนกรงอยู่ที่ 51.72 ล้านตัว คิดเป็นไข่ไก่ 42.92 ล้านฟอง/วัน (บริโภคต่อวัน 41.5 ล้านฟอง ส่งออก 0.5 ล้านฟอง)
- ราคาไข่ไก่คละหน้าฟาร์มทรงตัวอยู่ที่ ฟองละ 3.30 บาท และ ราคาขายปลีกเบอร์ 3 ในตลาดสดเขตกรุงเทพฯ อยู่ที่เฉลี่ยฟองละ 3.80 บาท
- ปัจจุบันภาวะการค้ำที่ชะลอตัว ส่งผลให้ปริมาณการจำหน่ายไข่ไก่ลดลง ประกอบกับปริมาณไข่ไก่สะสมในระบบเพิ่มขึ้น ส่งผลให้ราคาจำหน่ายลดลง
- ปศ. ทหารร่วมเกษตรและผู้ประกอบการ เพื่อหาแนวทางแก้ไขปัญหาราคาไข่ไก่ล้นตลาด ดังนี้
  - ขอความร่วมมือปลดแม่ไก่ที่ 80 สป.
  - ผลักดันการส่งออก 26 ล้านฟอง ภายในเดือนมิ.ย. 65

**แนวโน้ม**

- คาดว่าราคาไข่ไก่ในระยะต่อไปมีแนวโน้มลดลงแต่ยังอยู่ในเกณฑ์สูง เนื่องจากราคาสูงใจให้เกษตรกรปลดไก่น้อยลงส่งผลให้ปริมาณผลผลิตเพิ่มขึ้น แต่ต้นทุนที่สูงทำให้ราคาจำหน่ายปรับสูงขึ้นตามต้นทุน

**มาตรการ**

- ประสาน สพจ. ติดตามสถานการณ์ราคาและพฤติกรรมกรจำหน่ายไข่ไก่ที่เข้าข่ายความผิดตามกฎหมาย เช่น จำหน่ายราคาสูง/ต่ำเกินสมควร และการกักตุนสินค้า
- กำกับดูแลการค้าปลีก ติดตามภาวะการค้ำปลีกและราคาขายปลีกในตลาดสดให้สอดคล้องกับราคาผลผลิตหน้าฟาร์ม รวมทั้งตรวจสอบกำกับดูแลด้านเครื่องชั่งและการปิดป้ายแสดงราคา
- เชื่อมโยงจำหน่ายไข่ไก่ ผ่านจุดจำหน่ายธงฟ้า และรถ Mobile
- ขอความร่วมมือผู้ประกอบการรายใหญ่ตรึงราคาจำหน่ายไข่ไก่คละหน้าฟาร์มให้เหมาะสม

**การดำเนินงานของ Egg Board 21 ธ.ค. 64**

- มาตรการนำเข้าเลี้ยงปู่ย่าพันธุ์ไข่ (GP) และแม่พันธุ์ไข่ไก่ (PS) ปี 2564 ดังนี้
  1. แผนการเลี้ยง GP จำนวน 3,800 ตัว
  2. แผนการเลี้ยง PS จำนวน 440,000 ตัว และกั้นไว้ที่กรมปศุสัตว์อีก 20,000 ตัว กรณีเกิดปัญหาขาดแคลนพันธุ์สัตว์

ราคา (บาท/ฟอง)	ปี	ม.ค.	ก.พ.	มี.ค.	เม.ย.	พ.ค.	มิ.ย.	ก.ค.	ส.ค.	ก.ย.	ต.ค.	พ.ย.	ธ.ค.	เฉลี่ย
ไข่ไก่คละหน้าฟาร์ม (คณ.)	2561	2.21	2.40	2.27	2.54	2.79	2.80	2.80	2.80	2.78	2.38	2.45	2.55	2.56
	2562	2.60	2.47	2.31	2.51	2.75	2.84	2.94	3.00	3.00	2.99	2.81	2.72	2.75
	2563	2.70	2.60	2.61	2.71	2.44	2.40	2.75	2.90	2.80	2.75	2.90	2.59	2.68
	2564	2.60	2.50	2.49	2.39	2.83	3.00	3.00	3.00	2.95	2.71	2.74	2.80	2.75
	2565	2.91	2.90	3.17	3.34	3.34	3.30							3.16
ขายปลีกไข่ไก่ เบอร์ 3 ตลาด กทม. (คณ.)	2561	2.66	2.85	2.72	2.99	3.24	3.25	3.25	3.25	3.23	2.83	2.90	3.00	3.01
	2562	3.05	2.92	2.76	2.96	3.20	3.29	3.39	3.15	3.45	3.44	3.26	3.15	3.17
	2563	3.15	3.05	3.09	3.26	2.99	2.95	3.30	3.45	3.35	3.30	3.45	3.14	3.21
	2564	3.14	3.05	3.04	2.94	3.38	3.55	3.55	3.65	3.51	3.26	3.29	3.35	3.31
	2565	3.46	3.40	3.62	3.84	3.84	3.80							3.66

เกลือทะเล

ประจำสัปดาห์ที่ 1 ของเดือนมิถุนายน 2565 (วันที่ 30 พ.ค. - 2 มิ.ย. 65)

		2561	2562	2563	2564	2565 (f)
<b>ผลผลิต</b>	(ตัน)	200,167	356,283	309,572	181,648	653,797
<b>ใช้ในประเทศ</b>	(ตัน)	410,123	435,717	317,947	169,204	
<b>การส่งออก</b>						
- ปริมาณ	(ตัน)	139,709	171,378	167,521	165,347	67,183
- มูลค่า	(ล้านบาท)	569.56	638.95	624.10	633.96	253.14
ประเทศที่ส่งออก : กัมพูชา (26%) พม่า (19%) มาเลเซีย (17%) อื่น ๆ (38%)						(ม.ค.-มิ.ค.65)
<b>การนำเข้า (รวมเกลือทะเล เกลือบริโภค เกลืออื่น ๆ)</b>						
- ปริมาณ	(ตัน)	349,665	250,812	175,896	152,903	33,203
- มูลค่า	(ล้านบาท)	554.04	434.09	376.13	352.89	75.04
ประเทศที่นำเข้า : อินเดีย (89%)						(ม.ค.-มิ.ค.65)
<b>มูลค่าผลผลิต</b>	(ล้านบาท)	529.24	347.02	190.39	128.61	
<b>ที่มา</b> (1) ผลผลิต : สหกรณ์ฯ (เพชรบุรี สมุทรสาคร สมุทรสงคราม)						
(2) ส่งออก - นำเข้า : กรมศุลกากร						
(3) มูลค่าผลผลิต : คำนวณจากปริมาณผลผลิต x ราคาเฉลี่ยรายปี						



<b>สถานการณ์</b>	<ul style="list-style-type: none"> <li>- เริ่มเข้าสู่ฤดูฝน แหล่งผลิตได้รับผลกระทบจากพายุฝน ทำให้ผลผลิตเกลือได้รับความเสียหาย ส่งผลให้ผลผลิตเกลือทะเลออกสู่ตลาดลดลง ในขณะที่ความต้องการใช้อย่างต่อเนื่อง เกษตรกรจึงปรับราคาจำหน่ายสูงขึ้น</li> <li>- ราคาเฉลี่ยเกลือทะเลจังหวัดสมุทรสาคร ปรับสูงขึ้นตันละ 94 บาท หรือร้อยละ 6.40 ส่วนจังหวัดเพชรบุรี และสมุทรสงคราม ราคายังทรงตัวเท่ากับสัปดาห์ก่อน</li> </ul>
<b>แนวโน้ม</b>	<ul style="list-style-type: none"> <li>- ราคามีแนวโน้มปรับสูงขึ้น เนื่องจากผลผลิตเข้าสู่ฤดูฝน ทำให้ผลผลิตออกสู่ตลาดลดลง ในขณะที่ความต้องการใช้อย่างต่อเนื่อง</li> </ul>

<b>มาตรการภาครัฐ</b>	<ul style="list-style-type: none"> <li>- ปี 2564 มติ คณะกรรมการบริหารกองทุนรวมเพื่อช่วยเหลือเกษตรกร (6 ก.ย. 64) เห็นชอบกรอบวงเงินจากกองทุนรวมเพื่อช่วยเหลือเกษตรกร จำนวน 12.57 ล้านบาท ตามที่กรมส่งเสริมการเกษตรขอรับการสนับสนุน เพื่อดำเนินโครงการแก้ไขปัญหาเกลือทะเลปี 2564 โดยการสนับสนุนเงินจ่ายขาดเพื่อชดเชยส่วนต่างราคา ในอัตราไม่เกินตันละ 250 บาท ให้เกษตรกรที่เข้าร่วมโครงการ ที่มีปริมาณเกลือค้างสต็อกปีการผลิต 2562/63 จำนวน 145 ครัวเรือน และคำดำเนินการของหน่วยงานราชการตามที่ย้ำจริงไม่เกินร้อยละ 3 ของวงเงินดำเนินการ ระยะเวลาโครงการ ก.ย. 64 - ม.ค. 65</li> <li><b>ผล</b> มีเกษตรกรเข้าร่วมโครงการทั้งสิ้น 111 ราย ปริมาณเกลือที่เข้าร่วมโครงการจำนวน 39,841.17 ตัน จำนวนเงินที่ชดเชยจำนวน 9,960,291.75 บาท มีค่าใช้จ่ายในการดำเนินงานจำนวน 116,416 รวมเป็นเงินทั้งสิ้น 10,076,707.75 บาท</li> </ul>
----------------------	--

ราคาเกลือทะเล ที่เกษตรกรขายได้เฉลี่ย 3 จังหวัด (บาท/ตัน)													
ปี	ม.ค.	ก.พ.	มี.ค.	เม.ย.	พ.ค.	มิ.ย.	ก.ค.	ส.ค.	ก.ย.	ต.ค.	พ.ย.	ธ.ค.	เฉลี่ย
2561	3,076	2,864	2,231	2,150	2,151	2,189	2,644	2,600	2,647	2,644	2,644	2,644	2,540
2562	2,354	2,220	1,931	908	821	1,147	1,310	1,264	1,255	1,219	1,054	974	1,371
2563	833	719	672	629	519	490	502	515	516	568	615	615	599
2564	615	531	523	518	526	540	584	706	698	690	693	708	611
2565	708	828	1,133	1,302	1,320	1,406							1,116

(2 มิ.ย. 65)



**ถั่วเหลือง**  
**ประจำสัปดาห์ที่ 1 ของเดือนมิถุนายน 2565 (30 พ.ค.- 2 มิ.ย.65)**

	ปี 62	ปี 63	ปี 64	ปี 65	% Δ
<b>ผลผลิต (ล้านตัน)</b>				(คาดการณ์ พ.ค.65)	
พืชน้ำมัน - โลก (USDA)	580.650	606.640	596.870	647.150	8.42
ถั่วเหลือง - โลก (USDA)	340.152	368.122	349.367	394.693	12.97
- ไทย (สศก.) (ตัน)	26,283	29,497	30,287	31,099	2.68
- ถั่วฤดูแล้ง	12,134	14,401	15,253	15,662	
- ถั่วฤดูฝน	14,149	15,096	15,034	15,437	
<b>มูลค่าผลผลิต (ล้านบาท)</b>	420	493	520	(ประมาณการ) 534	
<b>ช่วงออกสู่ตลาด - ถั่วฤดูแล้ง (มี.ค.-เม.ย.) 50% - ถั่วฤดูฝน (ก.ย.-พ.ย.) 50%</b>					
<b>ครัวเรือนเกษตรกร</b>	19,056	20,157	20,157	20,157	
<b>พื้นที่ปลูก (ล้านไร่)</b>	0.104	0.110	0.112	0.112	
<b>ผลผลิตเฉลี่ย/ไร่ (กก./ไร่)</b>	268	269	271	271	
<b>การใช้ (ล้านตัน)</b>					
- โลก (USDA)	359.590	363.840	362.930	377.440	4.00
- ไทย	3.232	4.072	3.828	3.829	0.02
<b>สต็อก (ล้านตัน)</b>					
- โลก (USDA)	94.660	99.908	85.237	99.599	16.85
<b>นำเข้า-ส่งออก (กรมศุลกากร)</b>				(ม.ค.-เม.ย.65)	
- นำเข้า (ล้านตัน)	3.209	4.045	3.997	0.835	
(ล้านบาท)	39,513	50,493	72,611	16,081	
(บาท/กก.)	12.31	12.48	18.17	19.26	
- ส่งออก (ล้านตัน)	0.0032	0.0017	0.0009	0.0002	
<b>ประเทศคู่ค้า (ปี 64)</b>					
ไทยนำเข้าจาก	บราซิล 72%	สหรัฐฯ 26%	แคนาดา 1%		
ไทยส่งออกไป	ลาว 45%	พม่า 43%	กัมพูชา 4%	มัลดีฟ 3%	สิงคโปร์ 2%

**สถานการณ์ปัจจุบัน**  
ในประเทศ เป็นช่วงปลายถั่วเหลืองฤดูแล้งออกสู่ตลาด ราคาเกษตรกรขายได้ชนิดคละทรงตัวที่ กก.ละ 23.00 บาท ส่วนตลาด กทม.ไม่มีผลผลิตออกสู่ตลาด

**ต่างประเทศ** ราคาตกลงจากต้นละ 636.46 US\$ ในสัปดาห์ก่อน เหลือต้นละ 621.03 US\$ เนื่องจากความต้องการขายในตลาดล่วงหน้ามีปริมาณมากขึ้น เป็นผลจากการเจรจาของรัสเซียและยูเครนที่ส่งผลให้ปริมาณธัญพืชในตลาดโลกมีมากขึ้น

**แนวโน้ม** คาดว่าราคาเมล็ดถั่วเหลืองในตลาดโลกจะมีความผันผวนอย่างมาก จากปัจจัยด้านสภาพอากาศ และปริมาณความต้องการใช้ของจีนที่เป็นผู้ใช้รายใหญ่ที่จะเป็นตัวแปรด้านราคา

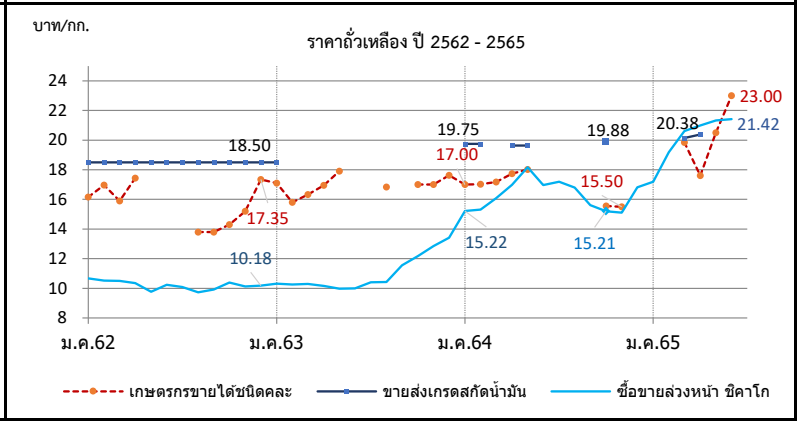

ราคา บาท/กก.	ม.ค.	ก.พ.	มี.ค.	เม.ย.	พ.ค.	มิ.ย.	ก.ค.	ส.ค.	ก.ย.	ต.ค.	พ.ย.	ธ.ค.	เฉลี่ย
<b>1. เกษตรกรขายได้ชนิดคละ</b>													
ปี 2562	16.16	16.96	15.89	17.44	-	-	-	13.80	13.80	14.30	15.20	17.35	15.97
2563	17.11	15.80	16.34	16.95	17.90	-	-	16.83	-	17.00	17.00	17.63	16.71
2564	17.00	17.02	17.17	17.73	18.03	-	-	-	-	-	15.55	15.50	17.16
2565	-	-	19.85	17.61	20.50	23.00	(2 มิ.ย.65)	-	-	-	-	-	20.24
<b>2. ขายส่ง กทม. เกรดแปรรูปอาหาร</b>													
ปี 2562	19.50	19.50	19.50	19.50	19.95	20.50	20.50	20.50	20.50	20.50	20.50	20.50	20.12
2563	20.50	-	-	-	-	-	-	-	-	-	-	-	20.50
2564	-	-	-	-	-	-	-	-	-	-	-	-	-
2565	-	-	-	-	-	-	(2 มิ.ย.65)	-	-	-	-	-	-
<b>3. ขายส่ง กทม. เกรดผลิตอาหารสัตว์</b>													
ปี 2562	18.50	18.50	18.50	18.50	18.50	18.50	18.50	18.50	18.50	18.50	18.50	18.50	18.50
2563	18.50	0.00	-	-	-	-	-	-	-	-	-	-	18.50
2564	21.00	21.00	-	20.25	20.25	-	-	-	-	21.13	-	-	20.73
2565	-	-	20.56	-	-	-	(2 มิ.ย.65)	-	-	-	-	-	20.56
<b>4. ขายส่ง กทม. เกรดสกัดน้ำมัน</b>													
ปี 2562	18.50	18.50	18.50	18.50	18.50	18.50	18.50	18.50	18.50	18.50	18.50	18.50	18.50
2563	18.50	-	-	-	-	-	-	-	-	-	-	-	18.50
2564	19.75	19.75	-	19.63	19.63	-	-	-	-	19.88	-	-	19.73
2565	-	-	20.15	-	-	-	(2 มิ.ย.65)	-	-	-	-	-	20.15
<b>5. ซื้อขายล่วงหน้าตลาดชิคาโก (US\$ : ton , 1 ton = 36.743 Bushel)</b>													
ปี 2562	333.75	334.46	329.20	324.22	305.27	326.58	325.43	314.60	322.42	339.84	332.93	334.92	326.97
2563	337.05	325.40	319.30	309.96	309.30	318.61	328.90	332.10	366.79	387.54	419.55	443.62	349.84
2564	504.27	507.78	519.84	538.44	577.66	537.32	523.53	504.00	469.40	451.99	454.55	473.11	505.16
2565	514.41	583.66	617.16	618.10	616.17	621.03	(1 มิ.ย.65)	-	-	-	-	-	595.09
<b>6. ซื้อขายล่วงหน้าตลาดชิคาโก</b>													
ปี 2562	10.67	10.52	10.50	10.35	9.76	10.23	10.08	9.73	9.91	10.38	10.13	10.18	10.20
2563	10.31	10.25	10.30	10.17	9.98	9.99	10.40	10.42	11.56	12.18	12.86	13.42	10.99
2564	15.22	15.32	16.09	16.98	18.17	16.97	17.19	16.79	15.61	15.21	15.11	15.96	16.22
2565	17.19	19.18	20.62	20.99	21.32	21.42	(1 มิ.ย.65)	-	-	-	-	-	20.12



กากถั่วเหลือง

ประจำปี 1 ของเดือนมิถุนายน 2565 (30 พ.ค.- 2 มิ.ย.65)

	ปี 62	ปี 63	ปี 64	ปี 65	% Δ
<b>1. ผลผลิต (ล้านตัน)</b>					
1.1 วัตถุดิบอาหารสัตว์ (คาดการณ์ พ.ค.65)					
หมวดโปรตีน - โลก	346.150	348.180	348.810	#####	3.78
1.2 กากถั่วเหลือง - โลก	245.314	247.550	246.057	#####	4.25
(ประมาณการ)					
1.3 กากถั่วเหลือง - ไทย	1.562	2.025	2.022	2.110	4.37
- จากเมล็ดในประเทศ	0.015	0.011	0.010	0.010	
- จากเมล็ดนำเข้า	1.547	2.014	2.012	2.100	
<b>2. มูลค่าผลผลิตไทย (ล้านบาท)</b>	20,450	27,129	35,091	41,717	
<b>3. การใช้ (ล้านตัน)</b>					
3.1 โลก	240.078	243.504	243.172	#####	3.28
3.2 ไทย	4.213	4.303	4.366	4.533	3.82
<b>4. สต็อก - โลก (ล้านตัน)</b>	15.266	14.530	13.217	13.891	5.10
<b>5. นำเข้า-ส่งออก (ม.ค.-เม.ย.65)</b>					
- นำเข้า (ล้านตัน)	3.208	2.645	2.751	0.731	
(ล้านบาท)	38,771	31,579	43,597	12,537	
(บาท/กก.)	12.09	11.94	15.85	17.16	
- ส่งออก (ล้านตัน)	0.052	0.051	0.103	0.025	
<b>ประเทศไทย (ปี 64)</b>					
ไทยนำเข้าจาก: บราซิล 90% อาร์เจนตินา 7% ปรากวัย 2%					
ไทยส่งออกไป: ลาว 29% เมียนมาร์ 29% อินเดีย 23% กัมพูชา 19%					
ที่มา : 1.1, 1.2, 3.1, 4. กระทรวงเกษตรสหราชอาณาจักร (USDA)					
: 1.3 โรงงานสกัดน้ำมันจากถั่วเหลืองที่ขจัดกากทิ้ง					
: 3.2 กรมปศุสัตว์ (กรณีใช้ข้าวโพด มาก)					
: 5. กรมศุลกากร					

**1. สถานการณ์ ปี 2565**  
**โลก** ผลผลิตเพิ่มขึ้นจากปีก่อนร้อยละ 4.25 ความต้องการใช้เพิ่มขึ้นร้อยละ 3.28 และสต็อกโลกเพิ่มขึ้นร้อยละ 5.10  
**ไทย** ผลผลิตมีแนวโน้มเพิ่มขึ้นใกล้เคียงกับปีที่ผ่านมา โดยความต้องการใช้เพิ่มขึ้นจากปีก่อนร้อยละ 3.82

**2. นโยบายและมาตรการนำเข้า** พิกัด 2304.00.90 รหัสสถิติ001 เพื่อใช้ในอุตสาหกรรมผลิตเป็นวัตถุดิบอาหารสัตว์  
**ปี 2564-2566** มติ ครม. 6 ต.ค.63 มติคณะ กก.นโยบายอาหาร 27 ส.ค.63  
 ไม่จำกัดปริมาณและช่วงเวลานำเข้า ดังนี้

(1) WTO (ตามข้อมูลพัน ปริมาณโควตานำเข้า 230,559 ตัน ภายในโควตา 20% นอกโควตา 133%)  
 - ในโควตา ภาษาร้อยละ 2 ผู้มีสิทธินำเข้าในโควตารวมทั้งสิ้น 11 ราย (ผู้ผลิตอาหารสัตว์ไทย ผู้ผลิตไก่เพื่อส่งออกไทย ผู้เลี้ยงไก่เนื้อเพื่อการส่งออก ผู้เลี้ยงเป็ดเพื่อการค้าและการส่งออก ส.ปศุสัตว์ไทย ส.ส่งเสริมการเลี้ยงไก่ฯ ส.ผู้เลี้ยงสุกรแห่งชาติ ส.ส่งเสริมผู้ใช้วัตถุดิบอาหารสัตว์ ชุมชนสหกรณ์โคนมแห่ง ปท. ส.พ่อค้าพืชผลไทย และ ส.การค้าสินค้าเกษตรและอุตสาหกรรมแปรรูป) และให้ผู้มีสิทธินำเข้าสนับสนุนรับซื้อกากถั่วเหลืองที่ผลิตจากเมล็ดถั่วเหลืองในประเทศของโรงงานสกัดน้ำมันพืชทั้งหมดในราคาไม่ต่ำกว่าขั้นต่ำที่กำหนด กก.ละ 15.46 บาท ซึ่งสอดคล้องกับราคาซื้อขายขั้นต่ำเมล็ดถั่วเหลืองเกรดสกัดน้ำมัน ที่คณะกรรมการพืชน้ำมันและน้ำมันพืชกำหนด กก.ละ 19.50 บาท - นอกโควตา ภาษาร้อยละ 119

(2) อาเซียน (AFTA) ,ไทย-ออสเตรเลีย (TAFTA) ,ไทย-นิวซีแลนด์ (TNZCEP) ภาษาร้อยละ 0  
 (3) ไทย-ญี่ปุ่น (JTEPA) , อาเซียน-เกาหลี (AKFTA) , ไทย-ชิลี (TCFTA)  
 ในโควตา ภาษาร้อยละ 0 - นอกโควตา ภาษาร้อยละ 119

(4) ไทย-ลาว (Laos - Thailand PTA) ในโควตา ภาษาร้อยละ 10 - นอกโควตา ภาษาร้อยละ 119  
 (5) การนำเข้าจากประเทศนอกความตกลง ภาษาร้อยละ 6 ค่าธรรมเนียมพิเศษต้นละ 2,519 บาท

**3. นโยบายการส่งออก** ครม.มีมติ (12 เม.ย.59) และระเบียบ พณ. ( 5 ต.ค.59) ให้ส่งออกกากถั่วเหลืองได้ 20% ของปริมาณกากถั่วเหลืองที่ผลิตได้จากเมล็ดถั่วเหลืองนำเข้า ตามมติคณะกรรมการพิจารณาการส่งออกกากถั่วเหลืองไปนอกราชอาณาจักร (รองอธิบดี คต.ที่กำกับดูแลกองบริหารสินค้าตกง เป็นประธาน)  
**ยอดจัดสรรส่งออก** ปี 65 จำนวน 4 ราย จัดสรรส่งออกรวม 348,888.69 ตัน และส่งออกจริง ม.ค.- เม.ย.65 25,350 ตัน คิดเป็น 7.17% ของยอดจัดสรรส่งออกทั้งสิ้น

**สถานการณ์ปัจจุบัน**

**ในประเทศ** ราคาจากเมล็ดนำเข้าและกากนำเข้าตรงตัวที่ กก.ละ 20.65 และ 20.85 บาทตามลำดับ

**ต่างประเทศ** ราคาลดลงจากต้นละ 476.52 US\$ ในสัปดาห์ก่อนเหลือต้นละ 454.92 US\$ เนื่องจากภาวะการค้าอัญพิชตลาดโลกชะลอตัวลง ผลการเจรจาของรัสเซียและยูเครนในการยกเลิกการปิดล้อมท่าเรืออัญพิชในยูเครน เพื่อแลกกับการยกเลิกคว่ำบาตรรัสเซีย ทำให้วิกฤตทางผ่านคลายลง

**แนวโน้ม** คาดว่าภาวะการค้ากากถั่วเหลืองตลาดโลกจะค่อนข้างผันผวน โดยมีปัจจัยจากปริมาณผลผลิตที่จะออกสู่ตลาด และความต้องการใช้

บาท/กก.      **ราคากากถั่วเหลือง ปี 2562 - 2565**

ราคา (บาท/กก.)	ม.ค.	ก.พ.	มี.ค.	เม.ย.	พ.ค.	มิ.ย.	ก.ค.	ส.ค.	ก.ย.	ต.ค.	พ.ย.	ธ.ค.	เฉลี่ย
<b>1. ขายส่ง กทม.กากจากเมล็ดในประเทศ โปรตีน 44-48%</b>													
ปี 2562	-	-	-	-	-	-	-	-	-	-	18.38	18.38	18.38
2563	-	-	-	-	-	-	-	-	-	-	-	-	-
2564	-	-	-	-	28.25	24.93	-	-	-	24.38	-	-	25.85
2565	-	-	-	28.75	28.75	28.75	(2 มิ.ย.65)	-	-	-	-	-	28.75
<b>2. ขายส่ง กทม.กากจากเมล็ดนำเข้า โปรตีน 45-46%</b>													
ปี 2562	13.33	13.17	13.47	13.42	13.30	13.34	13.31	13.20	13.10	13.05	12.97	12.95	13.22
2563	12.89	12.67	12.45	12.73	12.93	12.64	12.43	12.43	13.43	14.93	15.77	16.35	13.47
2564	17.34	17.65	17.28	17.19	17.72	17.79	17.06	16.95	17.25	18.00	17.80	17.28	17.44
2565	17.46	18.64	20.28	21.05	20.91	20.85	(2 มิ.ย.65)	-	-	-	-	-	19.87
<b>3. ขายส่ง กทม.กากนำเข้า โปรตีน 47%</b>													
ปี 2562	13.27	13.10	13.37	13.32	13.20	13.22	13.16	13.05	12.95	12.90	12.79	12.78	13.09
2563	12.70	12.38	12.04	12.28	12.80	12.56	12.31	12.30	13.23	14.72	15.53	16.00	13.24
2564	17.00	17.25	16.90	16.64	17.12	17.19	16.43	16.40	16.70	17.37	17.23	16.83	16.92
2565	17.01	18.31	20.03	20.80	20.70	20.65	(2 มิ.ย.65)	-	-	-	-	-	19.58
<b>4. ซื้อขายล่วงหน้าตลาดชิคาโก (US\$ : ton , 1 ton = 1.1023 shortton)</b>													
ปี 2562	344.73	338.04	337.61	337.09	328.86	350.18	337.74	323.35	322.16	335.33	331.59	327.99	334.56
2563	327.98	320.64	341.45	321.81	313.98	316.10	319.06	319.54	355.36	405.21	430.23	442.10	351.12
2564	488.24	472.64	450.35	453.41	458.06	412.26	397.66	390.97	372.66	355.37	388.30	423.73	421.97
2565	456.75	496.50	529.20	504.81	463.33	454.92	(1 มิ.ย.65)	-	-	-	-	-	484.25
<b>5. ซื้อขายล่วงหน้าตลาดชิคาโก</b>													
ปี 2562	11.02	10.64	10.77	10.77	10.52	10.97	10.47	10.00	9.90	10.24	10.09	9.97	10.45
2563	10.04	10.10	11.02	10.56	9.67	9.91	10.09	10.03	11.20	12.73	13.19	13.38	10.99
2564	14.73	14.26	13.94	14.30	14.41	13.02	13.05	13.02	12.39	11.96	12.91	14.30	13.52
2565	15.26	16.31	17.68	17.13	16.03	15.69	(1 มิ.ย.65)	-	-	-	-	-	16.35

# ปลาปน

## ประจำสัปดาห์ที่ 1 ของเดือนมิถุนายน 2565 (30 พ.ค.- 2 มิ.ย.65)

<b>ผลผลิต (ล้านตัน)</b>	<b>ปี 62</b>	<b>ปี 63</b>	<b>ปี 64</b>	<b>ปี 65</b>	<b>% Δ</b>	<b>1. การผลิต ปี 2565</b> - <b>โลก</b> ผลผลิตลดลงจากปีก่อนร้อยละ 0.21 ขณะที่ความต้องการใช้เพิ่มขึ้นร้อยละ 0.38 ส่งผลให้สต็อกลดลงจากปีก่อนร้อยละ 5.00 - <b>ไทย</b> ส.ผู้ผลิตปลาปนไทย คาดการณ์ปริมาณผลผลิตจะใกล้เคียงเมื่อเทียบกับปีก่อน เนื่องจากจำเป็นต้องบริหารจัดการวัตถุดิบอย่างยั่งยืนจากการทำประมงที่ถูกกฎหมาย มีการรายงานและการควบคุมที่ดี (Non-IUU) ใช้เครื่องมือทำประมงที่เป็นมิตรกับสิ่งแวดล้อม ตรวจสอบย้อนกลับได้ <b>2. นโยบายและมาตรการนำเข้า</b> กำหนดคราวละ 3 ปี โดยปี 2564-2566 นำเข้าได้ไม่จำกัด ปริมาณ ตามมติ คกก.นโยบายอาหาร (27 ส.ค.63) และ มติ ครม. (6 ต.ค.63) ดังนี้ 2.1 AFTA / FTA ไทย-นิวซีแลนด์ ไทย-ออสเตรเลีย ภาษี 0% } โปรตีน 60% อาเซียน-จีน (เว้นพม่า) อาเซียน-ออสเตรเลีย-นิวซีแลนด์ } ขึ้นไป และ ไทย-ชิลี ไทย-ญี่ปุ่น สิทธิพิเศษ(DFQF) } โปรตีนต่ำกว่า 60% 2.2 AKFTA อาเซียน-เกาหลี ภาษี 5% } 2.3 FTA อาเซียน-ฮ่องกง โปรตีน 60% ขึ้นไป ปี 64-65 ภาษี 10% ปี 66 ภาษี 8% โปรตีนต่ำกว่า 60% ปี 64-65 ภาษี 7% ปี 66 ภาษี 5% 2.4 จากประเทศนอกความตกลง โปรตีน 60% ขึ้นไป ภาษี 15% โปรตีนต่ำกว่า 60% ภาษี 6% การนำเข้าปลาปนโปรตีน 60% ↑ ไม่จำกัดปริมาณนำเข้า ส่วนโปรตีน < 60% ↓ ต้องขออนุญาตนำเข้า <b>3. นโยบายส่งออก</b> เป็นสินค้าที่กำหนดมาตรฐานและด่านส่งออก โดยต้องจดทะเบียนผู้ส่งออก สันค้ำมาตรฐานกับกรมการค้าต่างประเทศ
- โลก (คาดการณ์ พ.ค.65)	4.64	4.86	4.86	4.85	-0.21	
- ไทย (ส.ผู้ผลิตปลาปนไทย)	0.25	0.28	0.25	0.25		
สัดส่วนการผลิต:โปรตีน 60% ขึ้นไป ร้อยละ 45 โปรตีนต่ำกว่า 60% ร้อยละ 55						
แหล่งวัตถุดิบ : ปลาเปิด (เรือ) 42% รง.ทูน่า/ซูริมิ 25% เศษเหลืออื่น 32%						
<b>การใช้ (ล้านตัน)</b>						
- โลก	5.05	5.42	5.32	5.34	0.38	
- ไทย (กรมปศุสัตว์)	0.63	0.62	0.63	0.66	4.52	
<b>สต็อกโลก (ล้านตัน)</b>	0.25	0.20	0.20	0.19	-5.00	
<b>มูลค่าผลผลิตไทย (ล้านบาท)</b>	7,940	9,102	8,387	9,106		
<b>นำเข้า-ส่งออก (ตัน)</b>					(ม.ค.-เม.ย.65)	
- นำเข้า	50,664	52,979	73,942	21,120		
- ส่งออก	107,680	152,147	122,773	48,197		
<b>ประเทศคู่ค้า (ปี 64)</b>						
- นำเข้า						
- ส่งออก						

**สถานการณ์**  
**ในประเทศ** ราคาปลาเปิดและปลาปนทรงตัวเท่าสัปดาห์ก่อนทุกเกรดคุณภาพ  
**ต่างประเทศ** ราคาปลาปนตลาดเปรูลดลงจากต้นละ 1,630 US\$ เหลือต้นละ 1,560 US\$ เนื่องจากปริมาณโควตาจับปลาที่สูงกว่าที่คาดและการประมงที่ดีในเปรู ประกอบกับภาวะเศรษฐกิจของจีนที่เป็นผู้ซื้อรายใหญ่ที่ชะลอตัวลง  
**แนวโน้ม** คาดว่าราคาปลาปนในประเทศและต่างประเทศมีแนวโน้มอยู่ในระดับสูง จากความต้องการใช้ที่มีอย่างสม่ำเสมอ

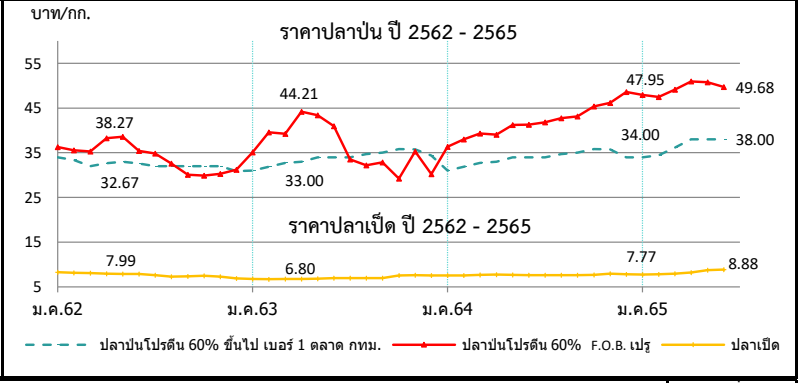

ราคา (บาท/กก.)	ม.ค.	ก.พ.	มี.ค.	เม.ย.	พ.ค.	มิ.ย.	ก.ค.	ส.ค.	ก.ย.	ต.ค.	พ.ย.	ธ.ค.	เฉลี่ย
<b>1. ปลาเปิด (สด) : โรงงานปลาปนรับซื้อ</b>													
2562	8.30	8.14	8.12	7.99	7.86	7.87	7.65	7.31	7.38	7.50	7.30	6.89	7.69
2563	6.75	6.73	6.75	6.80	6.85	6.97	6.97	6.97	6.99	7.59	7.64	7.55	7.05
2564	7.54	7.58	7.69	7.73	7.67	7.63	7.63	7.63	7.63	7.68	7.98	7.81	7.68
2565	7.77	7.82	7.98	8.24	8.73	8.88	(2 มิ.ย.65)						8.24
<b>2. ปลาปน โปรตีน 60% ขึ้นไป เบลอร์ 1</b>													
2562	34.00	33.35	32.00	32.67	33.00	32.58	32.00	32.00	32.00	32.00	32.00	30.89	32.37
2563	30.14	31.00	31.00	31.33	32.00	32.00	32.84	33.00	33.00	33.00	32.79	31.95	32.00
2564	31.00	31.89	32.70	33.00	33.94	34.00	34.00	34.67	35.00	35.83	35.77	34.40	33.85
2565	34.00	34.42	36.13	38.00	38.00	38.00	(2 มิ.ย.65)						36.43
<b>3. ปลาปน โปรตีน ต่ำกว่า 60% เบลอร์ 1</b>													
2562	31.00	30.35	29.00	29.67	30.00	29.58	29.00	29.00	29.00	29.00	29.00	27.89	29.37
2563	27.14	28.00	28.00	28.33	29.00	29.00	29.84	30.00	30.00	30.00	29.79	28.95	29.00
2564	28.00	28.89	29.70	30.00	30.94	31.00	31.00	31.67	32.00	32.83	32.77	31.40	30.85
2565	31.00	31.42	33.13	35.00	35.00	35.00	(2 มิ.ย.65)						33.43
<b>4. ปลาปน โปรตีน 60% ขึ้นไป เบลอร์ 2</b>													
2562	31.00	30.35	29.00	29.67	30.00	29.58	29.00	29.00	29.00	29.00	29.00	27.89	29.37
2563	27.14	28.00	28.00	28.33	29.00	29.00	29.84	30.00	30.00	30.00	30.00	29.95	29.11
2564	29.00	29.89	30.70	31.00	31.94	32.00	32.00	32.67	33.00	33.83	33.77	32.40	31.85
2565	32.00	32.42	34.13	36.00	36.00	36.00	(2 มิ.ย.65)						34.43
<b>5. ปลาปน โปรตีน 65% F.O.B. ตลาดเปรู (เหรียญสหรัฐ/ตัน)</b>													
2562	1,230	1,223	1,200	1,295	1,307	1,290	1,275	1,142	1,060	1,060	1,077	1,112	1,189
2563	1,242	1,360	1,437	1,460	1,460	1,415	1,148	1,111	1,130	1,209	1,248	1,278	1,292
2564	1,305	1,364	1,375	1,343	1,419	1,415	1,382	1,390	1,407	1,460	1,504	1,554	1,410
2565	1,555	1,566	1,593	1,624	1,592	1,560	(1 มิ.ย.65)						1,582
<b>6. ปลาปน โปรตีน 60% F.O.B. ตลาดเปรู (คิดเป็นเงินบาท)</b>													
2562	36.31	35.52	35.32	38.27	38.58	35.40	34.86	32.61	30.08	29.88	30.30	31.22	34.03
2563	35.11	39.54	39.23	44.21	43.42	40.95	33.52	32.18	32.88	29.22	35.31	30.20	36.31
2564	36.35	37.98	39.28	39.04	41.21	41.27	41.81	42.72	43.14	45.35	46.16	48.39	41.89
2565	47.95	47.49	49.12	50.94	50.79	49.68	(1 มิ.ย.65)						49.33

ที่มา : 1. สมาคมผู้ผลิตปลาปนไทย 2-4 กรมการค้าภายใน, 5-6 www.cmegroup.com

## ข้าวสาลี

ประจำสัปดาห์ที่ 1 ของเดือนมิถุนายน 2565 (30 พ.ค. - 2 มิ.ย.)

ผลผลิต (ล้านตัน)		ปี 61/62	ปี 62/63	ปี 63/64	ปี 64/65	+ - %
ที่มา : USDA	โลก	730.92	761.61	775.72	779.29	0.46
	- EU	123.12	138.80	126.69	138.42	9.26
	- จีน	131.44	133.60	134.25	136.95	2.01
	- อินเดีย	99.87	103.60	107.86	109.59	1.60
	- รัสเซีย	71.68	73.61	85.35	75.16	-11.94
	- สหรัฐ	51.30	52.58	49.75	44.79	-9.97
<b>แหล่งผลิตสำคัญ ที่มา : USDA</b>						
		EU (17.77%) จีน (17.58%) อินเดีย (14.08%) รัสเซีย (9.65%) สหรัฐ (5.75%)				
ความต้องการใช้ (ล้านตัน)		ปี 61/62	ปี 62/63	ปี 63/64	ปี 64/65	+ - %
ที่มา : USDA	โลก	734.28	746.04	782.42	790.79	1.07
	- จีน	125.00	126.00	150.00	147.50	-1.67
	- EU	106.30	107.25	104.75	108.25	3.34
	- อินเดีย	95.63	95.40	102.22	107.91	5.57
	- รัสเซีย	40.50	40.00	42.50	41.75	-1.76
	- สหรัฐ	29.99	30.44	30.48	30.56	0.26
สต็อกปลายปี (ล้านตัน)		ปี 61/62	ปี 62/63	ปี 63/64	ปี 64/65	+ - %
ที่มา : USDA	โลก	282.35	297.92	291.22	279.72	-3.95
	- จีน	138.09	150.02	144.12	141.92	-1.53
	- อินเดีย	16.99	24.70	27.80	21.35	-23.20
	- รัสเซีย	7.78	7.23	11.38	12.09	6.22
	- EU	15.80	13.11	10.69	13.61	27.29
<b>ประเทศผู้ส่งออกสำคัญ ปริมาณ 201.74 ล้านตัน</b>						
ที่มา : USDA		EU (16.85%) รัสเซีย (16.35%) ออสเตรเลีย (13.38%) สหรัฐ (10.65%)				
		ยูเครน (9.41%) แคนาดา (7.68%) อาร์เจนตินา (7.43%) อินเดีย (4.95%)				
<b>ประเทศผู้นำเข้าสำคัญ ปริมาณ 201.74 ล้านตัน</b>						
ที่มา : USDA		อียิปต์ (5.94%) อินโดนีเซีย (5.45%) ตุรกี ( 4.70%) จีน (4.70%) แอลจีเรีย ( 3.86%)				
(หน่วย : ล้านตัน)						
<b>ไทยการนำเข้า</b>		<b>ปี 2561</b>	<b>ปี 2562</b>	<b>ปี 2563</b>	<b>ปี 2564</b>	<b>ปี 2565 (มี.ค.-มิ.ค.)</b>
ที่มา : USDA	ออสเตรเลีย	16.31	31.93	6.39	464.59	0.006
	ยูเครน	488.17	961.95	540.07	342.46	0.006
	รัสเซีย	238.32	-	304.65	-	-
	อาร์เจนตินา	688.70	202.25	585.19	201.93	-
	โรมาเนีย	14.20	229.00	142.21	126.49	-
	อื่นๆ	386.59	277.12	269.88	127.54	0.001
	<b>รวม</b>	<b>1,832.29</b>	<b>1,702.25</b>	<b>1,848.39</b>	<b>1,263.01</b>	<b>0.013</b>
<b>ผู้นำเข้า 10 อันดับ (แจ้งปศุสัตว์) ข้อมูลปี 2564</b>						
	1 ซิพีเอฟ		6 แลมทอสงสหการ			
	2 เบทาโกร		7 พันัส ฟีดมิลล์			
	3 ไทย ฟู้ด อาหารสัตว์		8 ผลิตภัณฑ์อาหารเซินทรัล			
	4 คาร์กิลล์มีทส์ (ไทยแลนด์)		9 ไทยสัน ฟีด (ไทยแลนด์)			
	5 ซันฟีด		10 เฟอร์เทค คอมพาเนี่ยน กรุ๊ป			

**1. สถานการณ์ ปี 2564/65**

- โลก USDA คาดการณ์ผลผลิตปี 2564/65 เพิ่มขึ้นจากปีก่อน 0.46% ความต้องการใช้เพิ่มขึ้น 1.07% สต็อกปลายปีลดลง 3.95%
- สถานการณ์ยูเครน รัสเซีย ส่งผลให้ยูเครนซึ่งเป็นผู้ส่งออกรายใหญ่ อันดับ 5 ของโลก เกิดภาวะชะงัก โดยยูเครนระงับการขนส่งสินค้าเชิงพาณิชย์จากท่าเรือ
- รัฐบาลอินเดียประกาศสั่งห้ามการส่งออกข้าวสาลี ให้มีผลบังคับใช้ทันทีโดยการขนส่งข้าวสาลีจะได้รับอนุญาตเฉพาะที่มีการออกหนังสือรับรองการชำระเงินโดยธนาคาร (letters of credit : L/C) แล้วเท่านั้น

**2. มาตรการนำเข้าข้าวสาลี (क्रम. 3 พ.ค. 65)**

- ต้องเป็นการนำเข้ามาเพื่อใช้ในการผลิตอาหารสัตว์ในกิจการของผู้ขออนุญาตเท่านั้น
- กำหนดสัดส่วนการนำเข้าข้าวสาลีต่อการรับซื้อข้าวโพดเลี้ยงสัตว์ในประเทศผ่านปรนเงื่อนไขในการนำเข้าข้าวสาลี โดยยกเว้นการซื้อข้าวโพดเลี้ยงสัตว์ในประเทศ 3 ส่วน ต่อการนำเข้าข้าวสาลีได้ 1 ส่วน เป็นการชั่วคราวระหว่างเดือนพฤษภาคม - กรกฎาคม 2565
- อัตรา 1 ต่อ 2 สำหรับเป็นวัตถุดิบในการผลิตอาหารสุนัขและแมว
- ยกเว้นสำหรับเป็นวัตถุดิบในการผลิตอาหารกุ้ง

**3. อัตราการนำเข้า**

- พรก. พิกัดอัตราศุลกากร 2565 (ฉบับที่ 7) ที่ กก.ละ 2.75 บาท แต่ได้รับการยกเว้น ในปี 2550 ตามประกาศกระทรวงการคลัง เรื่อง การลดอัตราภาษีและยกเว้นอัตราศุลกากร ตามมาตรา 12
- ผู้กักเกณฑ์ WTO 27% อัตราตามสภาพ
- ภายใต้ความตกลง FTA อาเซียน - จีน - อินเดีย - ญี่ปุ่น -เกาหลี -ออสเตรเลีย -นิวซีแลนด์ **ยกเว้นอากร**
- ภายใต้ความตกลง FTA ไทย - ออสเตรเลีย - ซิลี - อินเดีย -พม่า - ดอยตุง -นิวซีแลนด์ -เปรู **ยกเว้นอากร**

**4. มาตรการกำกับดูแล**

1. ผู้นำเข้าเป็นเจ้าของกิจการผลิตอาหารสัตว์และได้รับการขึ้นทะเบียนไว้ตามกฎหมายว่าด้วยการควบคุมคุณภาพอาหารสัตว์ และไม่เป็นผู้อยู่ระหว่างถูกระงับการออกใบอนุญาตนำเข้า/ปฏิบัติตามพระราชบัญญัติควบคุมคุณภาพอาหารสัตว์ พ.ศ. 2558 /เป็นอาหารสัตว์ควบคุมเฉพาะที่ต้องขอใบอนุญาตนำเข้าจากกรมปศุสัตว์/ผู้ขออนุญาตยื่นขออนุญาตนำเข้าต่อกรมปศุสัตว์

2. การควบคุมการขนถ่าย ประกาศคณะกรรมการ กคร. ฉบับที่ 16 พ.ศ. 2564 กำหนดให้สินค้าข้าวสาลีเป็นสินค้าควบคุมการขนถ่าย ที่มีปริมาณครั้งละ 10,000 กก. ขึ้นไปเข้ามาหรือออกจากท่าเรือหรือจากห้องที่ 2 จังหวัด (1.ทม. เขตคลองเตย 2.ชลบุรี อ.ศรีราชา เว้นแต่จะได้รับอนุญาตจากประธานคณะกรรมการส่วนจังหวัดด้วยราคาสินค้าและบริการ (กจร.) หรือผู้ที่ประธาน กจร มอบหมาย หรือพาณิชย์จังหวัด

3. การแจ้งปริมาณการครอบครอง การนำเข้า สถานที่เกี่ยวข้อง การตรวจสอบสต็อก ตามประกาศคณะกรรมการ กคร. ฉบับที่ 17 พ.ศ. 2564

**5. อัตราการทดแทน ข้าวสาลี 1 กก. ทดแทนข้าวโพดฯ ในสูตรอาหารสัตว์ได้ ดังนี้**

- ไก่ 0.89 - 0.92 กก.
- สุกร 0.81 - 0.92 กก.

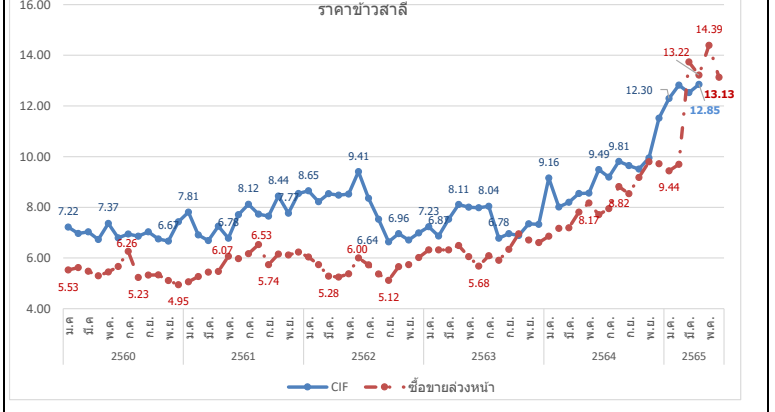

ปี	ม.ค.	ก.พ.	มี.ค.	เม.ย.	พ.ค.	มิ.ย.	ก.ค.	ส.ค.	ก.ย.	ต.ค.	พ.ย.	ธ.ค.	รวม/เฉลี่ย
<b>ราคา CIF (บาท/กก.) ที่มา : กรมศุลกากร</b>						ณ 2 มิ.ย.							
ปี 2560	7.22	6.97	7.03	6.73	7.37	6.79	6.95	6.86	7.03	6.75	6.67	7.43	6.95
ปี 2561	7.81	6.91	6.68	7.26	6.78	7.71	8.12	7.73	7.65	8.44	7.77	8.54	7.44
ปี 2562	8.65	8.22	8.54	8.48	8.52	9.41	8.36	7.53	6.64	6.96	6.71	6.99	7.70
ปี 2563	7.23	6.87	7.53	8.11	8.01	7.98	8.04	6.78	6.96	6.89	7.35	7.32	7.38
ปี 2564	9.16	8.01	8.20	8.54	8.56	9.49	9.19	9.81	9.65	9.51	9.95	11.52	8.94
ปี 2565	12.30	12.82	12.53	12.85	13.13	13.13	14.39	13.13	12.85	13.13	13.13	14.39	12.63
<b>ราคาซื้อขายล่วงหน้า (บาท/กก.) ที่มา : CME GROUP (Chicago Mercantile Exchange)</b>													
ปี 2560	5.53	5.62	5.48	5.30	5.45	5.67	6.26	5.23	5.32	5.33	5.11	4.95	5.44
ปี 2561	5.06	5.27	5.44	5.47	6.07	5.97	6.17	6.53	5.74	6.15	6.12	6.24	5.85
ปี 2562	6.04	5.74	5.28	5.25	5.38	6.00	5.73	5.37	5.12	5.66	5.74	6.02	5.61
ปี 2563	6.32	6.32	6.32	6.49	6.05	5.68	6.09	5.91	6.34	6.95	6.71	6.61	6.32
ปี 2564	6.86	7.17	7.19	7.81	8.17	7.71	7.95	8.82	8.54	9.18	9.80	9.72	8.24
ปี 2565	9.44	9.70	13.74	13.22	14.39	13.13	14.39	13.13	12.85	13.13	13.13	14.39	11.15

# ข้าวบาร์เลย์

ประจำสัปดาห์ที่ 1 ของเดือนมิถุนายน 2565 (30 พ.ค. - 2 มิ.ย.)

<b>ผลผลิต (ล้านตัน)</b>						
ที่มา : USDA	โลก	ปี 61/62	ปี 62/63	ปี 63/64	ปี 64/65	+ - %
	- EU	49.47	55.18	54.32	51.97	-4.33
	- รัสเซีย	16.74	19.94	20.63	17.51	-15.14
	- ออสเตรเลีย	8.82	10.13	13.10	13.70	4.58
	- ยูเครน	7.60	9.53	7.95	9.92	24.86
	- UK	6.51	8.05	8.12	6.96	-14.24
<b>แหล่งผลิตสำคัญ</b> ที่มา : USDA						
	EU (35.81%)	รัสเซีย (12.06%)	ออสเตรเลีย (9.44%)	ยูเครน ( 6.82%)	UK (4.82%)	
<b>ความต้องการใช้ (ล้านตัน)</b>						
ที่มา : USDA	โลก	ปี 61/62	ปี 62/63	ปี 63/64	ปี 64/65	+ - %
	- EU	45.60	49.50	48.35	45.30	-6.31
	- จีน	7.00	8.00	13.00	12.10	-6.92
	- รัสเซีย	12.20	15.40	14.40	13.30	-7.64
	- ตุรกี	7.50	8.50	8.99	7.30	-18.80
	- UK	5.67	5.99	7.21	6.28	-12.89
<b>สต็อกปลายปี (ล้านตัน)</b>						
ที่มา : USDA	โลก	ปี 61/62	ปี 62/63	ปี 63/64	ปี 64/65	+ - %
	- EU	5.46	5.21	5.01	5.07	1.16
	- UK	1.09	1.36	1.06	1.04	-1.61
	- ซาอุดี	1.33	1.02	1.00	0.99	-1.40
	- ออสเตรเลีย	1.91	2.71	1.97	1.17	-40.63
<b>ประเทศผู้ส่งออกสำคัญ (34.53 ล้านตัน)</b>						
ที่มา : USDA	ออสเตรเลีย (26.06%)	EU (21.71%)	ยูเครน (16.79%)	รัสเซีย (13.03%)		
	อาร์เจนตินา (10.13%)	แคนาดา (5.21%)	UK (2.89%)			
<b>ประเทศผู้นำเข้าสำคัญ (34.53 ล้านตัน)</b>						
ที่มา : USDA	จีน (30.40%)	ซาอุดีอาระเบีย (17.08%)	อิหร่าน ( 7.52%)	ตุรกี (6.37%)		
	ญี่ปุ่น (3.61%)	สหรัฐ (3.42%)	EU (2.89%)			
<b>ไทยการนำเข้า (หน่วย : ตัน)</b>						
ที่มา : USDA	ออสเตรเลีย	ปี 2561	ปี 2562	ปี 2563	ปี 2564	ปี 2565 (ม.ค.-มิ.ค.)
	UK	1	1	2	1	0.30
	เนเธอร์แลนด์	141	-	47	-	-
	สหรัฐ	-	16	37	-	-
	ยูเครน	50	50	150	0.03	-
	อื่น ๆ	1	0.05	0.005	1	-
	<b>รวม</b>	<b>148,410</b>	<b>383,772</b>	<b>793,890</b>	<b>755,569</b>	<b>73,828</b>

- สถานการณ์ ปี 2564/65**
  - โลก USDA คาดการณ์ผลผลิตปี 2564/65 ลดลงจากปีก่อน 9.02% ความต้องการใช้ลดลง 7.59% สต็อกปลายปีลดลง 18.47%
  - จากสถานการณ์ยูเครน รัสเซีย ส่งผลิทยูเครนและรัสเซียซึ่งเป็นผู้ส่งออกรายใหญ่ อันดับ 3 และ 4 ของโลก เกิดภาวะชะงักโดยยูเครนระงับการขนส่งสินค้าเชิงพาณิชย์จากท่าเรือ
  - ขณะที่ออสเตรเลีย ผู้ส่งออกรายใหญ่อันดับที่ 1 ของโลก (คู่ค้าอันดับ 1 ของไทย) ผลผลิตลดลงเล็กน้อย ประกอบกับราคาปุ๋ยที่สูงขึ้นส่งผลกระทบต่อราคาเพาะปลูกและต้นทุนการเพาะปลูกผลักดันให้ราคาข้าวบาร์เลย์ทั่วโลกปรับตัวสูงขึ้น
- อัตราอกรนำเข้า**
  - พบก. พักอัตราราคาการ 2565 (ฉบับที่ 7) ที่ กก.ละ 2.75 บาท
  - ผูกพันภายใต้ WTO 27% ตามอัตราสภาพ
  - ภายใต้ความตกลง FTA อาเซียน - จีน - อินเดีย - ญี่ปุ่น -เกาหลี -ออสเตรเลีย -นิวซีแลนด์ -นิวซีแลนด์ **ยกเว้นอากร**
  - ภายใต้ความตกลง FTA ไทย - ออสเตรเลีย - จีน - อินเดีย - เวียดนาม - คอซอวอ - นิวซีแลนด์ -เปรู **ยกเว้นอากร**
- มาตรการกำกับดูแล**
  - ผู้นำเข้าเป็นเจ้าของกิจการผลิตอาหารสัตว์และได้รับการขึ้นทะเบียนไว้ตามกฎหมายว่าด้วยการควบคุมคุณภาพอาหารสัตว์และไม่เป็นผู้ที่อยู่ระหว่างถูกระงับการออกใบอนุญาตนำเข้า/ปฏิบัติตามพระราชบัญญัติควบคุมคุณภาพอาหารสัตว์ พ.ศ. 2558 /เป็นอาหารสัตว์ควบคุมเฉพาะที่ต้องขอใบอนุญาตนำเข้าจากกรมปศุสัตว์/ผู้ขออนุญาตยื่นขออนุญาตนำเข้าต่อกรมปศุสัตว์
  - การควบคุมการขนย้าย (ประกาศ กกร. ฉบับที่ 18 พ.ศ. 2564) กำหนดให้ห้ามขนย้ายข้าวบาร์เลย์ ที่มีปริมาณครั้งละ 1 10,000 กก. ขึ้นไป เข้ามาหรือออกจากท้องที่ 2 จังหวัด (1.กทม. เขตคลองเตย 2. ชลบุรี อ.ศรีราชา) เว้นแต่จะได้รับอนุญาตจากประธานคณะกรรมการส่วนจังหวัดว่าด้วยราคาสินค้าและบริการ (กจร.) หรือผู้ที่ประธาน กจร มอบหมายหรือพาณิชย์จังหวัด
  - การแจ้งปริมาณการครอบครอง การนำเข้า สถานที่เก็บ สถานที่ตรวจสอบสต็อก ตามประกาศคณะกรรมการ กกร. ฉบับที่ 19 พ.ศ. 2564
- อัตราการทดแทน ข้าวบาร์เลย์ 1 กก. ทดแทนข้าวโพด ในสูตรอาหารสัตว์ได้ ดังนี้**
  - โกโก้ 0.93 - 1.03 กก.
  - สุกร 0.78 - 0.97 กก.

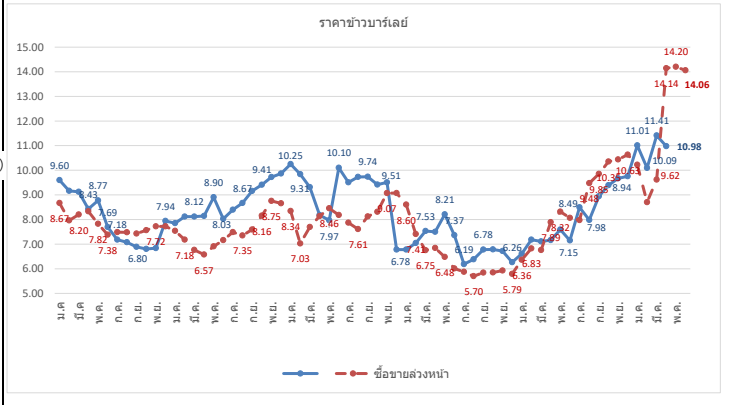

ปี	ม.ค.	ก.พ.	มี.ค.	เม.ย.	พ.ค.	มิ.ย.	ก.ค.	ส.ค.	ก.ย.	ต.ค.	พ.ย.	ธ.ค.	รวม/เฉลี่ย
<b>ราคา CIF (บาท/กก.)</b> ที่มา : กรมศุลกากร													
ปี 2560	9.60	9.17	9.13	8.43	8.77	7.69	7.18	7.08	6.89	6.80	6.84	7.94	7.89
ปี 2561	7.85	8.12	8.12	8.15	8.90	8.03	8.40	8.67	9.16	9.41	9.72	9.87	8.88
ปี 2562	10.25	9.84	9.31	8.18	7.97	10.10	9.51	9.73	9.74	9.42	9.51	6.78	7.51
ปี 2563	6.78	7.04	7.53	7.50	8.21	7.37	6.19	6.38	6.78	6.78	6.72	6.26	6.79
ปี 2564	6.61	7.18	7.11	7.16	7.59	7.15	8.49	7.98	8.94	9.39	9.67	9.75	7.39
ปี 2565	11.01	10.09	11.41	10.98									10.14
<b>ราคาซื้อขายล่วงหน้า (บาท/กก.)</b> ที่มา : NCDEX (National Commodity & Derivatives Exchange)													
ปี 2560	8.67	7.96	8.20	8.33	7.82	7.38	7.48	7.48	7.43	7.56	7.72	7.72	7.81
ปี 2561	7.54	7.18	6.76	6.57	6.91	7.16	7.49	7.35	7.59	8.16	8.75	8.66	7.51
ปี 2562	8.34	7.03	7.69	8.14	8.46	8.18	7.87	7.61	8.12	8.31	9.07	9.07	8.16
ปี 2563	8.60	7.41	6.75	6.84	6.48	6.01	5.87	5.70	5.84	5.85	5.93	5.79	6.42
ปี 2564	6.36	6.83	6.76	7.89	8.32	8.07	7.98	9.48	9.85	10.35	10.44	10.63	8.58
ปี 2565	10.22	8.70	9.62	14.14	14.20	14.06							11.82

## กากดีดีจีเอส

ประจำสัปดาห์ที่ 1 ของเดือนมิถุนายน 2565 (30 พ.ค. - 2 มิ.ย.)

ที่มา : FAO	หน่วย : ล้านตัน	ปี 61/62	ปี 62/63	ปี 63/64	ปี 64/65	+ - %	
ผลผลิต		52.04	46.60	49.85	50.45	1.20	1. กาก DDGS คือ Distillers Dried Grains With Solubles ผลิตภัณฑ์ที่เหลือจากการผลิตเอทานอลจากธัญพืชด้วยข้าวโพด โดยการกลั่นแยกเอทานอลออกแล้วนำไปแล้วนำกากที่เหลือไปทำให้แห้ง
ความต้องการใช้		48.15	42.90	45.77	46.30	1.16	- มีลักษณะเป็นผงหยาบสีเหลืองทอง มีกลิ่นหอม ของแกลกอลและน้ำตาลไซรัป
นำเข้า		7.80	8.02	8.02	8.16	1.75	- นำมาใช้ผลิตอาหารสัตว์ (ทั้งผงแห้งและอัดเม็ด) โดยเฉพาะอาหารวัวเนื้อ/วัวนม/สุกร/ไก่
ส่งออก		11.70	11.73	12.10	12.32	1.82	- ทดแทนได้ทั้งแหล่งพลังงานและโปรตีน โดยมีโปรตีน 26-28% (ระดับโปรตีนข้าวโพด 8%) ระดับโปรตีนกากถั่วเหลือง (44%)
แหล่งผลิตสำคัญ	สหรัฐ (90%) จีน (2.8%) บราซิล (2.2%)						- อาหารวัวเนื้อ/วัวนม/สุกร/ไก่
ประเทศผู้ส่งออกสำคัญ	สหรัฐ (79.47%) เยอรมนี (3.43%) เบลเยียม ( 2.82%) เนเธอร์แลนด์ (2.68%) แคนาดา ( 1.96%)						2. สถานการณ์ ปี 2564/65 (ที่มา : FAO) • คาดการณ์ผลผลิตปี 2564/65 เพิ่มขึ้นจากปีก่อน 1.20% เพิ่มความต้องการใช้เพิ่มขึ้น 1.16% ผู้ส่งออกรายใหญ่อันดับที่ 1 ของโลก (คู่ค้าอันดับ 1 ของไทย) ผลผลิตลดลง ประกอบกับราคาปุ๋ยที่สูงขึ้น ส่งผลกระทบต่อการเพาะปลูกและต้นทุนการเพาะปลูกผลักดันให้ราคากากดีดีจีเอสทั่วโลกปรับตัวสูงขึ้น
ประเทศผู้นำเข้าสำคัญ	เม็กซิโก (19.36%) เวียดนาม (9.68%) เกาหลีใต้ ( 8.80%) ตุรกี (8.65%) อังกฤษ (6.24)						3. อัตราการนำเข้า • พรก. พิกัดอัตราศุลกากร 2565 (ฉบับที่ 7) ที่ กก.ละ 10 บาท • ผู้กักกันภายใต้ WTO 9% ตามอัตราสภาพ • ภายใต้ความตกลง FTA อาเซียน - จีน - อินเดีย - ญี่ปุ่น -เกาหลี -ออสเตรเลีย -นิวซีแลนด์ ยกเว้นอากร • ภายใต้ความตกลง FTA ไทย - ออสเตรเลีย - ซิลิ - ญี่ปุ่น - นิวซีแลนด์ เปรู ยกเว้นอากร
ไทย	(หน่วย : ตัน)						4. ระเบียบ วิธีปฏิบัติในการนำเข้า 1. ผู้นำเข้าเป็นเจ้าของกิจการผลิตอาหารสัตว์และได้รับการขึ้นทะเบียนไว้ตามกฎหมายว่าด้วยการควบคุมคุณภาพอาหารสัตว์ และไม่เป็นผู้ที่อยู่ระหว่างถูกระงับการออกใบอนุญาตนำเข้า/ปฏิบัติตามพระราชบัญญัติควบคุมคุณภาพอาหารสัตว์ พ.ศ. 2558 / เป็นอาหารสัตว์ควบคุมเฉพาะที่ต้องขอใบอนุญาตนำเข้าจากกรมปศุสัตว์/ผู้ขออนุญาตยื่นขออนุญาตนำเข้าต่อกรมปศุสัตว์ 2. การแจ้งปริมาณการครอบครอง การนำเข้า สถานที่เก็บ การตรวจสอบสต็อก ตามประกาศ กกร. ฉบับที่ 11 พ.ศ. 2564
การนำเข้า		ปี 2561	ปี 2562	ปี 2563	ปี 2564	ปี 2565 (ม.ค.-มิ.ค.)	
ที่มา : กรมศุลกากร	อเมริกา	879,408	564,880	609,087	367,146	19,679	
	ลาว	22,002	19,783	20,110	10,442	5,796	
	อื่นๆ	0.30	0.04	393	105		
	รวม	901,410	584,663	629,590	377,693	25,475	
ผู้นำเข้า 10 อันดับ							
ที่มา : กรมศุลกากร	1 กรุงเทพฯโปรตีวัลส์			6 อาหารสัตว์ไทยสวนหลวง			
	2 ไทย ฟู้ดส์ อาหารสัตว์			7 เอสทีที ฟีดซัพพลาย			
	3 ส.ไทยเจริญพรพาณิชย์			8 เอ.เอ็น.พี อกริเทรค			
	4 เฟดมาร์ท			9 โปรโต อินเตอร์			
	5 โพรเกรส (59) อิมพอร์ต เอ็กซ์พอร์ต			10 ซันฟีด			

